

I.E.S MIGUEL DE CERVANTES

1º CFGB INFORMÁTICA DE OFICINA

**ITINERARIO PERSONAL
PARA LA
EMPLEABILIDAD**

Profesor:

José Pablo Castro Maillo

2025/2026

Índice

Índice

1. INTRODUCCIÓN.....	10
Características del Entorno.....	16
Características del Grupo.....	16
2. OBJETIVOS, RESULTADOS DE APRENDIZAJE Y CRITERIOS DE EVALUACIÓN DEL MÓDULO.....	18
2.1. Objetivos.....	18
2.2. Resultados de aprendizaje y criterios de evaluación.....	21
2.3. Duración del módulo.....	24
3. OBJETIVOS ESPECÍFICOS DEL MÓDULO.....	25
4. COMPETENCIAS PROFESIONALES.....	27
5. CONTENIDOS.....	28
6. DISTRIBUCIÓN TEMPORAL.....	33
7. CONTENIDOS TRANSVERSALES.....	34
8. ORIENTACIONES PEDAGÓGICAS.....	38
9. METODOLOGÍA.....	43
10. MATERIALES Y RECURSOS DIDÁCTICOS.....	46
11. EVALUACIÓN.....	47
12. PROGRAMA DE REFUERZO PARA LA RECUPERACIÓN DE APRENDIZAJES.....	56
13. PROGRAMA DE MEJORA DE CALIFICACIONES.....	57
14. MEDIDAS DE ATENCIÓN A LA DIVERSIDAD.....	58
15. ACTIVIDADES COMPLEMENTARIAS Y EXTRAESCOLARES.....	60
16. FORMACIÓN EN DUAL (MODALIDAD GENERAL).....	62

1. INTRODUCCIÓN.

La Ley Orgánica 3/2022, de 31 de marzo, de ordenación e integración de la Formación Profesional, regula la constitución y ordenación de un sistema único e integrado de formación profesional en España que sea capaz de responder con flexibilidad a los intereses, las expectativas y las aspiraciones de cualificación profesional de las personas a lo largo de su vida. A la vez, ha de ser también un poderoso instrumento para el fortalecimiento y sostenibilidad de la economía que satisfaga las competencias demandadas por el mundo laboral, tanto para el aumento de la productividad como para la generación de empleo y su mantenimiento por parte de los sectores productivos.

El Real Decreto 659/2023, de 18 de julio, por el que se desarrolla la ordenación del Sistema de Formación Profesional tiene por objeto el desarrollo de un sistema único e integrado de Formación Profesional regulado por la Ley Orgánica 3/2022.

■ Estructura del sistema de la formación profesional

Las ofertas de formación profesional se organizarán, en función de la amplitud de la formación a proporcionar, en los **grados A, B, C, D, E** siguiendo una dimensión vertical definitoria, de forma escalonada y ascendente diseñada a partir del Catálogo Nacional de Estándares de Competencias Profesionales y el Catálogo Modular de Formación Profesional, que contará con un nivel de referencia en el Marco Español y en el Marco Europeo de las Cualificaciones Profesionales.

La Ley Orgánica 2/2006, de 3 de mayo, de Educación (LOE), modificada por la Ley Orgánica 3/2020, de 29 de diciembre (LOMLOE), regula la **formación profesional dentro del sistema educativo**, que la define como un conjunto de acciones formativas que capacitan para el desempeño cualificado de las diversas profesiones, el acceso al empleo y la participación activa en la vida social, cultural y económica, que se corresponde con el **grado D**.

Los estándares de competencia del **Catálogo Nacional de Estándares de Competencias Profesionales** seguirán los criterios acordes con los comúnmente establecidos a escala europea, relativos a conocimientos, iniciativa, autonomía, responsabilidad y complejidad de las tareas, que en los ciclos formativos de **grado básico es de nivel 1**, y los ciclos de **grado medio y de grado superior son de nivel 2 y 3, respectivamente**.

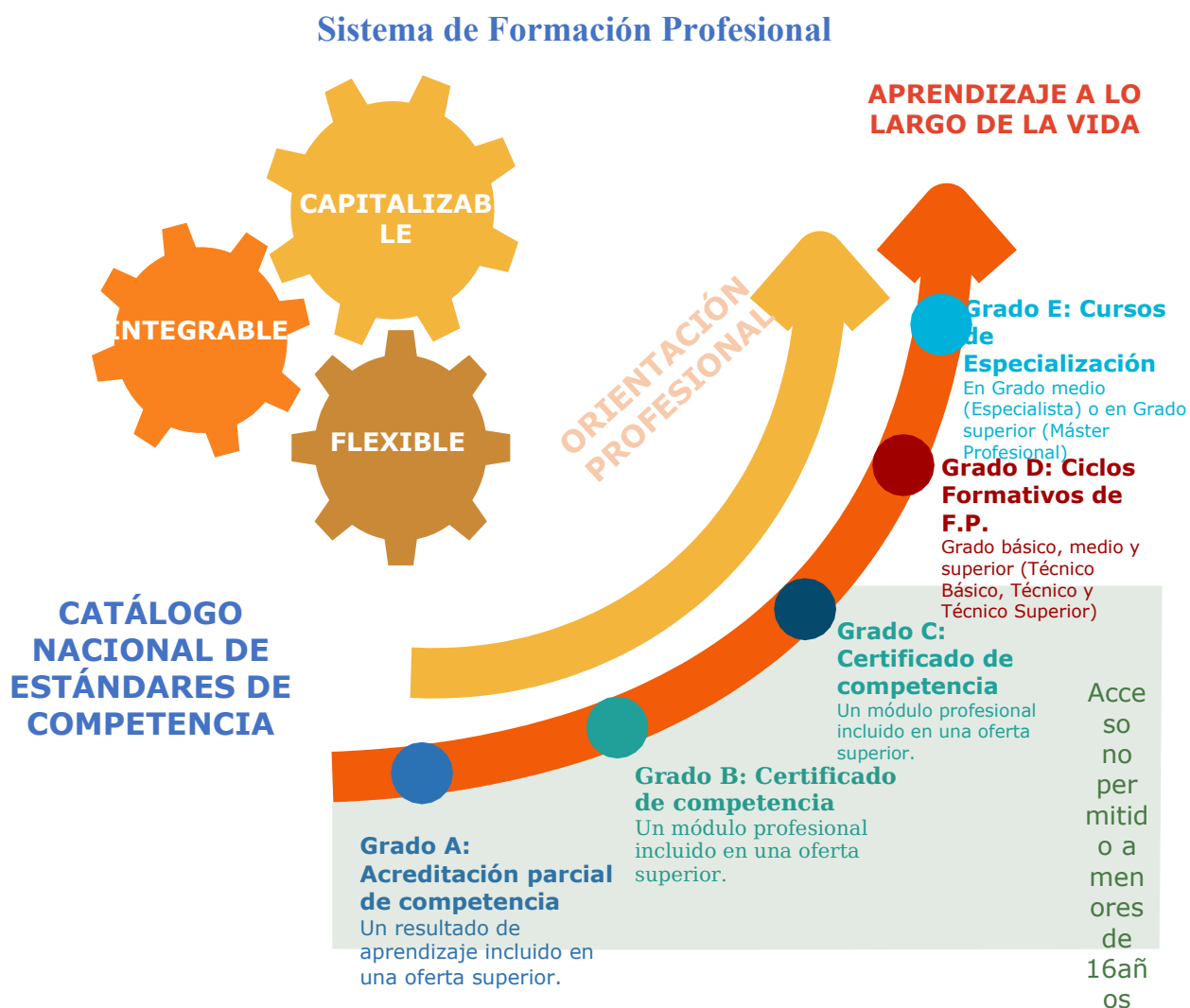

■ Oferta de formación profesional

La Ley Orgánica 3/2022, de 31 de marzo, de ordenación e integración de la Formación Profesional, señala que las ofertas de formación profesional incluidas en el Sistema de Formación Profesional comprenderán:

- La incluida en la educación básica.
- La incluida en las enseñanzas de formación profesional del sistema educativo.
- La vinculada, en todo o parte, a los estándares de competencias profesionales del Catálogo Nacional de Estándares de Competencias Profesionales.
- La dirigida a colectivos específicos.

Toda oferta de formación profesional deberá definirse por:

- Los datos de identificación.

- b) Los resultados del aprendizaje.
- c) Los criterios de evaluación.
- d) La referencia al estándar o estándares de competencia o elementos de competencia.

Los **títulos, certificados y acreditaciones** derivados de las ofertas de formación profesional tendrán **carácter oficial y validez en todo el territorio nacional**, siempre que incluyan, al menos, **un resultado de aprendizaje del Catálogo Modular de Formación Profesional** vinculado a un elemento de competencia incluido en un estándar de competencia profesional, y que sean impartidos por centros de formación profesional. Serán expedidos por las administraciones competentes e incluirán el detalle de los correspondientes estándares de competencia profesional o elementos de competencia y los acreditarán a quienes los hayan obtenido y en su caso, surtirán los correspondientes efectos académicos y profesionales según la legislación aplicable.

■ Grado D. Ciclos formativos de formación profesional

El Grado D del Sistema de Formación Profesional se corresponde con los ciclos formativos de formación profesional que forman parte del sistema educativo español en los términos establecidos en la Ley Orgánica 2/2006, de 3 de mayo, de Educación, debiendo contribuir, además de a los objetivos del Sistema de Formación Profesional, a los previstos para este tipo de enseñanzas en dicha ley orgánica para cada uno de los grados básico, medio y superior.

Los ciclos formativos de formación profesional tienen un carácter modular y están referidos al Catálogo Nacional de Estándares de Competencias Profesionales y al Catálogo Modular de Formación Profesional y deben una fase de formación en empresa u organismo equiparado, de la que podrán quedar exentos quienes acrediten una experiencia laboral.

En la organización modular de los ciclos formativos se integrarán los resultados de aprendizaje adecuados a los diversos campos profesionales e incluye:

- a) Módulos profesionales asociados a los estándares de competencia profesional.
- b) Módulos asociados a las habilidades y capacidades transversales, a la orientación laboral y el emprendimiento pertinentes para el conocimiento de los sectores productivos y para la madurez profesional. En este apartado se encuadran los módulos de Itinerario Personal para la Empleabilidad.
- c) Módulos específicos, vinculados a la optatividad en grado medio y superior.
- d) Proyecto intermodular.

La duración de los ciclos formativos podrá ser variable. No obstante, la de los ciclos de grado básico será de dos cursos académicos, y la de los de grado medio y superior podrá variar, en su caso, entre dos o tres cursos académicos, de acuerdo con el currículo básico que se establezca para cada ciclo formativo.

Las ofertas de formación deberán diseñarse por módulos profesionales, a partir del Catálogo Modular de Formación Profesional, sin perjuicio de poder añadirse a ellos, en su caso, otros módulos profesionales no vinculados a estándares de competencia considerados necesarios para dar cobertura a la totalidad de las competencias generales previstas.

Reglamentariamente, podrá preverse ofertas de Grado D basadas en dobles titulaciones del Catálogo Nacional de Ofertas de Formación Profesional.

Los y las estudiantes podrán permanecer cursando un ciclo formativo, con carácter general, durante un tiempo máximo que no supere el doble de los cursos asignados al ciclo.

Todos los ciclos formativos se desarrollarán, con carácter dual, entre el centro de formación y la empresa, incluyendo una fase de formación en empresa.

Los aspectos básicos del currículo incluirán el siguiente contenido:

a) Identificación del título o curso de especialización:

- Denominación.
- Nivel en el Sistema de Formación Profesional y en el sistema educativo.
- Duración.
- Familia o familias profesionales.
- Nivel en el Marco Español de Cualificaciones y, para los ciclos formativos de grado superior, además, nivel del Marco Español de Cualificaciones para la Educación Superior y sus correspondencias con los marcos europeos.

b) Perfil profesional:

- Competencia general, competencias profesionales y para la empleabilidad.
- Relación de estándares de competencia del Catálogo Nacional de Estándares de Competencias Profesionales incluidos o, en su caso, asociados a las titulaciones de acceso exigidas.
- El entorno profesional, que incluye, entre otros, las ocupaciones y puestos de trabajo.

c) Diseño curricular básico.

- Módulos profesionales.

- d) Los parámetros básicos de contexto formativo, así como las titulaciones y especialidades del profesorado y personas expertas del sector productivo u otros perfiles colaboradores.
- e) La correspondencia, en su caso y para su acreditación, de los módulos profesionales con los estándares de competencia.
- f) Información sobre los requisitos necesarios según la legislación vigente para el ejercicio profesional e incluidos en el ciclo formativo, en su caso.

Las comunidades autónomas desarrollarán el currículo de cada ciclo formativo.

En los Ciclos formativos de Grado Básico el ámbito profesional tendrá un currículo organizado en módulos profesionales definidos en la normativa que establezca cada título, e incluirá el módulo profesional de itinerario personal para la empleabilidad.

■ **Justificación del módulo de Itinerario Personal para la Empleabilidad en los ciclos formativos de Grado Básico**

En todos los ciclos formativos de grado básico se incluirá el módulo profesional de **Itinerario Personal para la Empleabilidad**, sin perjuicio de la obligatoriedad del profesorado que lo imparta de adaptarlo, en medida de lo posible, al sector productivo concreto en el que se incardine la especialidad del ciclo.

El módulo profesional de **Itinerario Personal para la Empleabilidad** se justifica por ser esta una *«formación que dota de mayor relevancia a las competencias para la empleabilidad, de carácter transversal, que, junto a las competencias profesionales, configuran a un profesional de calidad, marcando su valor añadido»*.

Este módulo contribuye a la consecución de la madurez profesional y se consideran imprescindibles para la consecución de las competencias generales, profesionales y para la empleabilidad previstas. A tal fin, podrán incorporar aspectos culturales, científicos, tecnológicos, laborales y organizativos, así como otros vinculados a la digitalización y la sostenibilidad medioambiental aplicada, la innovación e investigación aplicada, el emprendimiento, la versatilidad tecnológica, la comunicación en otros idiomas, las habilidades para la gestión de la carrera profesional, u otras cuestiones, siempre que estén vinculadas al desempeño profesional.

Al incluir el módulo de Itinerario Personal para la Empleabilidad en el título del ciclo formativo de Grado básico correspondiente, se han tenido en cuenta las siguientes consideraciones:

- Mejorar la empleabilidad del alumnado.

- Desarrollar un proceso de autoconocimiento y de mejora de habilidades sociales en el alumnado que le lleve a elaborar e implementar su propio itinerario personal y profesional.
- Concienciar al alumnado de la necesidad de prepararse ante la creciente demanda de una mayor calidad del servicio profesional por parte de la sociedad en general y del sector productivo concreto.
- La contextualización del módulo de IPE a las características propias del ciclo formativo y a su entorno laboral.

■ Nivel Básico en Prevención de Riesgos Laborales

El módulo profesional de **Itinerario Personal para la Empleabilidad** incorporará la formación en la prevención de riesgos laborales, sin perjuicio de su tratamiento transversal en otros módulos profesionales, según lo exija el perfil profesional.

■ Contexto

Nuestro centro se encuentra en la ciudad de Lucena, esta ciudad está muy bien comunicada por carretera: Por el oeste, la autovía A-45 (antigua N-331) que permite su conexión directa con Málaga y Córdoba. La Autovía del Olivar (A-318), eje vertebrador oeste-este de la Zona Sur cordobesa y conecta el centro de la ciudad con dicho eje entre Estepa y Úbeda. x Lucena se encuentra próxima también a la A-339 que conecta Cabra con Alcalá la Real y la N- 432, que une Badajoz y Granada. Otra vía, algo menos transitada, es la ciudad con Rute e Iznájar. En la parte oriental de la ciudad encontramos el barrio del Polideportivo, popularmente conocido como El Poli, al que se le une también el barrio de Santa Teresa. En esta parte de Lucena se encuentran la gran mayoría de las instalaciones deportivas municipales donde los lucentinos desde antaño siempre hemos disfrutado tanto de sus piscinas como los pabellones y pistas deportivas. El IES Miguel de Cervantes está situado en la Avd./ Blas Infante, junto a las instalaciones deportivas municipales, de ahí que popularmente durante mucho tiempo se ha conocido como “El Poli”, ubicado en la proximidad de las barriadas de Sta. Teresa y San Jorge, barriadas de viviendas sociales principalmente, inauguradas en 1980 donde procede una parte importante del alumnado. Dentro de la barriada existe un Centro Cívico donde se organizan las distintas actividades de la Asociación de vecinos, colindante con estas viviendas sociales, en la década de los 90 se construyeron unas viviendas de carácter residencial, que cambió la configuración de la barriada. En la misma avenida se

encuentra un Centro de Salud y a la espalda el Convento de las Carmelitas. En la última década se construyó la urbanización “El Zarpazo” con unas 1.330 viviendas de protección oficial, es considerado como un núcleo de población disperso, y se encuentra a una distancia media del Centro, por lo que el alumnado de esta zona suele ser usuario del transporte escolar.

Características del Entorno

Considerando que el instituto en el que se imparte esta especialidad de Formación Profesional, el I.E.S. Miguel de Cervantes, por su localización geográfica y su economía basada en el sector de la agricultura y de la industria de mueble principalmente y de tratamiento de los productos hortofrutícolas para ser vendidos en el mercado comarcal, regional y nacional es necesario personal cualificado en el manejo de gestión informatizada de dichas empresas.

Características del Grupo

El grupo de 1º CFGB está compuesto por 16 alumnos/as (10 alumnos y 6 alumnas) de edades entre 16 y 17 años. Todos los alumnos y alumnas tienen ordenador y smartphones, usan las redes sociales, pero salvo alguna excepción, no tienen prácticamente conocimientos de informática, especialmente del hardware, su montaje y configuración.

Aunque los resultados de la evaluación inicial son bajos, medios en cuanto a conocimientos, este será un módulo práctico que servirá de motivación para el alumnado de 1º CFGB.

■ Normativa

- Ley Orgánica 3/2022, de 31 de marzo, de ordenación e integración de la Formación Profesional.

- Ley Orgánica 2/2006, de 3 de mayo, de Educación (BOE número 106, de 4 de mayo de 2006), texto consolidado, modificada por la Ley Orgánica 3/2020, de 29 de diciembre (LOMLOE) .

- Real Decreto 659/2023, de 18 de julio, por el que se desarrolla la ordenación del Sistema de Formación Profesional y que deroga al anterior Real Decreto 1147/2011.

- Decreto 327/2010, de 13 de julio, por el que se aprueba el Reglamento Orgánico de los Institutos de Educación Secundaria.

- Real Decreto 217/2022, de 29 de marzo, por el que se establece la ordenación y las enseñanzas mínimas de la Educación Secundaria Obligatoria.

- Real Decreto 356/2014, de 16 de mayo, por el que se establecen siete títulos de Formación Profesional Básica del catálogo de títulos de las enseñanzas de Formación Profesional.

- Real Decreto 498/2024, de 21 de mayo, por el que se modifican determinados reales decretos por los que se establecen títulos de Formación Profesional de grado básico y se fijan sus enseñanzas mínimas.

- Orden de 8 de noviembre de 2016, por la que se regulan las enseñanzas de Formación Profesional Básica en Andalucía, los criterios y el procedimiento de admisión a las mismas y se desarrollan los currículos de veintiséis títulos profesionales básicos.

- Resolución de 26 de junio de 2024, de la Dirección General de Formación Profesional, por la que se dictan Instrucciones para regular aspectos relativos a la organización y al funcionamiento del curso 2024/2025 en la Comunidad Autónoma de Andalucía.

- Orden de 29 de septiembre de 2010, por la que se regula la evaluación, certificación, acreditación y titulación académica del alumnado que cursa enseñanzas de formación profesional inicial que forma parte del sistema educativo en la Comunidad Autónoma de Andalucía, BOJA número 202, de 15 de octubre de 2010.

Junto a la normativa anterior, la presente programación debe cumplir con lo previsto en el Plan de Centro.

- Orden del 26 de septiembre de 2025 por la que se regula la FFEOE de los grados D y E del Sistema de Formación Profesional de la Comunidad Autónoma de Andalucía.

- Orden de 18 de septiembre de 2025, por la que se regula la evaluación, certificación, acreditación y titulación académica del alumnado que cursa enseñanzas de los grados D y E del Sistema de Formación Profesional en la Comunidad Autónoma de Andalucía.

2. OBJETIVOS, RESULTADOS DE APRENDIZAJE Y CRITERIOS DE EVALUACIÓN DEL MÓDULO

2.1. Objetivos

En cumplimiento de los principios prescritos en el artículo 3 y de la función legal prevista en el artículo 5, apartados 1 y 2, de la Ley Orgánica 3/2022, de 31 de marzo, de ordenación e integración de la Formación Profesional, es función del Sistema de Formación Profesional el desarrollo personal y profesional de la persona, la mejora continuada de su cualificación a lo largo de toda la vida y la garantía de la satisfacción de las necesidades formativas del sistema productivo y del empleo. Según el RD 659/2023 son objetivos del Sistema de Formación Profesional:

- a) Garantizar a todas las personas, en condiciones de equidad y a lo largo de la vida, una Formación Profesional de calidad, en diferentes modalidades, significativa personal y socialmente, que satisfaga tanto el desarrollo de la personalidad como las necesidades individuales de cualificación y recualificación permanentes con arreglo a itinerarios diversificados, y de respuesta a sus necesidades formativas a medida que se producen, atendiendo a sus circunstancias personales, sociales y laborales.
- b) Cualificar a las personas para el ejercicio de actividades profesionales, promoviendo la adquisición, consolidación y ampliación de competencias profesionales y básicas con la polivalencia y funcionalidad necesarias para el acceso al empleo, la continuidad en el mismo y la progresión y el desarrollo profesionales, así como la rápida adaptación a los retos de futuro derivados de entornos de trabajo complejos, todo ello orientado a la promoción y formación profesional dirigida a su adaptación a las modificaciones operadas en el puesto de trabajo, así como al desarrollo de planes y acciones formativas tendentes a favorecer su mayor empleabilidad,
- c) Desarrollar, en el marco del Sistema de Formación Profesional, el derecho a la formación de las personas trabajadoras ocupadas o en situación de desempleo, de acuerdo con el artículo 4.2.b) del Estatuto de los Trabajadores.
- d) Proveer a las empresas y los sectores productivos con los perfiles profesionales necesarios en cada momento, con su participación efectiva en el Sistema de Formación Profesional, teniendo en cuenta el carácter determinante y la creación sostenida de valor para las personas y las empresas, de la cualificación de las personas trabajadoras, su flexibilidad, rapidez de adaptación, polivalencia y transversalidad, desde el obligado respeto al medioambiente.

- e) Observar de manera continua la evolución de la demanda y la oferta de profesiones, ocupaciones y perfiles en el mercado de trabajo para la prospección e identificación de las necesidades de cualificación.
- f) Ofertar formación actualizada y suficiente, que incorpore de manera proactiva y ágil tanto las competencias profesionales emergentes, como la innovación, la investigación aplicada, el emprendimiento, incluyendo el emprendimiento colectivo en economía social, la digitalización, la sostenibilidad y la emergencia climática, en tanto que factores estructurales de éxito en el nuevo modelo económico.
- g) Configurar la Formación Profesional de manera flexible, modular y acorde con los planteamientos a escala de la Unión Europea, sobre la base de itinerarios formativos accesibles, progresivos, acumulables y adaptados a las necesidades individuales y colectivas, teniendo en cuenta la edad, el sexo, la discapacidad en su caso, y la situación personal, familiar o laboral, y dirigidos a un abanico de perfiles profesionales comprensivo, desde los generalistas hasta los altamente especializados.
- h) Impulsar la dimensión dual de la Formación Profesional y de sus vínculos con el sistema productivo en un marco de colaboración público-privada entre administraciones, centros, empresas u organismos equiparados, organizaciones empresariales y sindicales, entidades y tercer sector para la creación conjunta de valor, el alineamiento de los objetivos y proyectos estratégicos comunes, la superación de la brecha urbano/rural a través de una adecuada adaptación territorial, y el uso eficaz de los recursos en entornos formativos y profesionales.
- i) Operar con arreglo a un modelo de gobernanza que, respetando las competencias de las administraciones concernidas, incorpore el papel de las organizaciones empresariales y sindicales más representativas y su participación y cooperación con los poderes públicos en las políticas del Sistema de Formación Profesional.
- j) Facilitar la acreditación y el reconocimiento de las competencias profesionales vinculadas al Catálogo Nacional de Estándares de Competencias Profesionales, adquiridas mediante la experiencia laboral u otras vías no formales o informales.
- k) Proveer orientación profesional que facilite a las personas, a lo largo de la vida, la toma de decisiones en la elección y gestión de sus carreras formativas y profesionales, combatiendo los estereotipos de género, los relacionados con la discapacidad o con las necesidades específicas de apoyo educativo o formativo, y colaborando en la construcción de una identidad profesional

motivadora de futuros aprendizajes y adaptaciones a la evolución de los procesos productivos y al cambio social, y favoreciendo el conocimiento de las oportunidades existentes o emergentes en los entornos rurales y las zonas en declive demográfico.

l) Fomentar la igualdad efectiva de oportunidades entre las personas en el acceso y desarrollo de su proceso de formación profesional para todo tipo de opciones profesionales, y la eliminación del sesgo formativo existente entre mujeres y hombres.

m) Promover la igualdad de oportunidades de las personas con discapacidad y, en general, de personas y colectivos con dificultades de inserción socio-laboral en el acceso y el proceso de formación profesional habilitante y facilitadora de la inserción en el mercado laboral.

n) Incrementar la presencia social de la formación profesional como opción de valor para el empleo y la progresión académica, tanto reforzando la relación y cooperación entre los sistemas de formación profesional y universitario, como contribuyendo a la erradicación del abandono temprano sin una cualificación profesional que garantice una empleabilidad sostenida.

ñ) Impulsar la participación de las personas adultas, para su cualificación o recualificación, en acciones de formación profesional como elemento integrado en el desempeño profesional y la vida laboral y única forma de lograr el mayor grado de especialización que demandan ámbitos cada vez más complejos.

o) Promover la planificación integrada en cada territorio de una oferta de formación profesional a lo largo de la vida, así como de la complementariedad de las redes de centros del Sistema de Formación Profesional y el uso compartido de sus instalaciones y recursos.

p) Generar circuitos inter-autonómicos y transnacionales de transferencia de conocimiento entre centros, empresas u organismos equiparados, entidades, docentes, y personas en formación, promoviendo proyectos de movilidad.

q) Extender el conocimiento de lenguas extranjeras en el ámbito profesional.

r) Actualizar permanentemente las competencias del personal docente y formador que les permitan diseñar y adecuar los procesos formativos de acuerdo con las nuevas necesidades productivas y sectoriales, así como las propias del alumnado, especialmente el alumnado con necesidades específicas de apoyo educativo o formativo.

- s) Poner en marcha y mantener un proceso de evaluación y mejora continua de la calidad del Sistema de Formación Profesional, en particular su carácter dual, que proporcione información sobre su funcionamiento y adecuación a las necesidades formativas individuales y del sistema productivo, y promueva la investigación sobre el modelo de formación profesional, así como su impacto sobre las dimensiones de mejora del empleo y de la productividad.
- t) Impulsar una oferta pública suficiente y adaptada a las necesidades y demandas de los sectores productivos.

Los ciclos formativos de grado básico se adaptarán a las características específicas del alumnado, adoptando preferentemente una organización del currículo por proyectos de aprendizaje colaborativo desde una perspectiva aplicada, y fomentarán el desarrollo de habilidades sociales y emocionales, el trabajo en equipo y la utilización de las tecnologías de la información y la comunicación. Se proporcionarán los apoyos necesarios para remover las barreras de aprendizaje, de acceso a la información y a la comunicación y garantizar la igualdad de oportunidades.

A partir de aquí, la programación del módulo de Itinerario Personal para la Empleabilidad asume los objetivos concretos fijados en el currículo del ciclo formativo correspondiente, establecidos en la normativa oficial de la comunidad autónoma, y que se alcanzarán a través de la consecución de los resultados de aprendizaje del módulo.

Estos resultados de aprendizaje se adquirirán mediante la asimilación de los contenidos, que distribuiremos en unidades, y que estarán contrastados en función de los criterios de evaluación que se fijarán para cada una de ellas.

2.2. Resultados de aprendizaje y criterios de evaluación

Los Resultados de aprendizaje establecidos en la normativa vigente (Resolución de 26 de junio de 2024, de la Dirección General de Formación Profesional, por la que se dictan Instrucciones para regular aspectos relativos a la organización y al funcionamiento del curso 2025/2026 en la Comunidad Autónoma de Andalucía), para este módulo son los siguientes:

Al finalizar el módulo profesional de **Itinerario Personal para la Empleabilidad**, el alumnado alcanzará los siguientes **resultados de aprendizaje**, cada uno de los cuales estará asociado a un conjunto de **criterios de evaluación**, que se detallan a continuación.

De la suma ponderada de cada resultado de aprendizaje y criterio de evaluación se obtendrá la calificación del módulo

Resultados de aprendizaje	Criterios de evaluación	Unidades de trabajo
1. Desarrolla actividades de autoconocimiento que le permiten orientarse a campos profesionales motivadores en los que puede desplegar todas sus capacidades. 15 %	a) Se han evaluado los propios intereses, motivaciones, habilidades y destrezas en el marco de un proceso de autoconocimiento. 20 % b) Se han determinado las competencias personales y sociales con valor para el empleo. 20 % c) Se ha valorado el concepto de autoestima en el proceso de búsqueda de empleo. 20 % d) Se han identificado las fortalezas, debilidades, amenazas y oportunidades propias para la inserción profesional, así como las estrategias para sacarles el mayor aprovechamiento. 20 % e) Se han identificado expectativas de futuro para la inserción profesional analizando competencias, intereses y destrezas personales. 20 %	Unidad 1. Autoconocimiento y habilidades personales
2. Desarrolla habilidades sociales concretas que se han demostrado como fundamentales a la hora de encontrar un empleo y mantenerlo. 20 %	a) Se ha valorado la importancia de las competencias personales y sociales en la empleabilidad. 20 % b) Se han aplicado estrategias para canalizar las emociones de manera asertiva en las relaciones con otras personas, diferenciándolas de conductas agresivas y/o pasivas. 20 % c) Se han puesto en práctica técnicas de presentación, orales y escritas, para una comunicación efectiva y afectiva valorando su importancia como recurso personal para la empleabilidad. 20 % d) Se han identificado los beneficios del trabajo en equipo, así como las diferentes formas de llevarlo a cabo. 20 % e) Se ha reaccionado de forma flexible y positiva ante conflictos y situaciones nuevas, aprovechando las oportunidades y gestionando las dificultades haciendo uso de estrategias relacionadas con la inteligencia emocional. 20 %	Unidad 2. Habilidades sociales I Unidad 4. Habilidades sociales II
3. Accede a la información de los posibles itinerarios académicos y/o profesionales que tiene a su alcance a través de la investigación y la reflexión libre de estereotipos vocacionales. 15 %	a) Se ha determinado la realidad del entorno sociolaboral actual. 33,3 % b) Se han identificado los itinerarios académicos y profesionales afines a sus intereses y se han valorado las opciones que mejor se ajustan a sus perfiles profesionales y sus preferencias. 33,3 % c) Se ha valorado la importancia de la formación permanente como factor clave para el empleo y la adaptación al cambio. 33,3 %	Unidad 4. Itinerarios académicos y profesionales en el entorno sociolaboral actual
4. Pone en marcha un itinerario propio analizando las distintas opciones educativas y	a) Se han valorado las ventajas e inconvenientes de cada una de las opciones posibles. 33,3 % b) Se han analizado y seleccionado las opciones que más se ajustan a sus perfiles profesionales. 33,3 % c) Se ha realizado un proceso de toma de decisiones identificando el itinerario académico y profesional personal, a partir de sus	Unidad 5. Toma de decisiones e itinerario personal

profesionales, valorando las ventajas e inconvenientes de cada una de ellas y examinando aquellas que mejor se ajustan a sus posibilidades y preferencias. 15 %	preferencias profesionales, intereses y metas en el marco de un proyecto profesional. 33,3 %	
5. Conoce las estrategias de acceso al mercado de trabajo por cuenta ajena y utiliza las herramientas necesarias para el proceso de inserción laboral. 10 %	<ul style="list-style-type: none"> a) Se ha analizado la búsqueda de empleo como un proceso. 25% b) Se han identificado las diferentes fuentes de información de acceso al empleo. 25% c) Se han analizado las distintas técnicas utilizadas para la búsqueda de empleo por cuenta ajena. 25% d) Se han puesto en práctica las diferentes herramientas que permitan una búsqueda de empleo óptima. 25% 	Unidad 6. La búsqueda de empleo
6. Adquiere las competencias necesarias para el desempeño de las funciones de nivel básico en Prevención de Riesgos Laborales. 25 %	<ul style="list-style-type: none"> a) Se ha valorado la importancia de la cultura preventiva en todos los ámbitos actividades de la empresa u organismo equiparado relacionado las condiciones laborales con la salud de la persona trabajadora identificando y clasificando los factores de riesgo en la actividad y los daños derivados de los mismos, especialmente las situaciones de riesgo más habituales en los entornos de trabajo del sector profesional relacionado con el título. 11,11% b) Se han clasificado y descrito los tipos de daños profesionales, con especial referencia a accidentes de trabajo y enfermedades profesionales, relacionados con el perfil profesional del título. 11,11% c) Se ha determinado la evaluación de riesgos en la empresa u organismo equiparado y definido las técnicas de prevención y de protección que deben aplicarse para evitar los daños en su origen y minimizar sus consecuencias. 11,11% d) Se han analizado los protocolos de actuación en caso de emergencia. 11,11% e) Se han determinado los principales derechos y deberes en materia de prevención de riesgos laborales. 11,11% f) Se han clasificado las distintas formas de gestión de la prevención en la empresa u organismo equiparado, en función de los distintos criterios establecidos en la normativa sobre prevención de riesgos laborales y determinado las formas de representación de las personas trabajadoras en la empresa u organismo equiparado en materia de prevención de riesgos. 11,11% g) Se ha valorado la importancia de la existencia de un plan preventivo en la empresa u organismo equiparado que incluya la 	Unidad 3. Prevención de Riesgos Laborales

	secuenciación de actuaciones a realizar en caso de emergencia y reflexionado sobre el contenido del mismo. 11,11% h) Se han determinado los requisitos y condiciones para la vigilancia de la salud de la persona trabajadora y su importancia como medida de prevención. 11,11% i) Se han identificado las técnicas básicas de primeros auxilios que han de ser aplicadas en el lugar del accidente ante distintos tipos de daños y la composición y uso del botiquín. 11,11%	
--	---	--

2.3. Duración del módulo

En la comunidad autónoma de Andalucía la duración es de **96 horas** anuales a razón de **3 horas semanales**.

3. OBJETIVOS ESPECÍFICOS DEL MÓDULO

Por otra parte, los objetivos específicos que consideramos adecuados al contexto socioeconómico y cultural del centro y a las características de los alumnos y alumnas son los que se relacionan a continuación:

UNIDAD DIDÁCTICA 1: AUTOCONOCIMIENTO Y HABILIDADES PERSONALES.

-Conocer sus intereses, motivaciones, habilidades personales y aptitudes en el marco de un proceso de autoconocimiento. -Determinar las competencias personales para el empleo. -Establecer las herramientas necesarias para el conocimiento de uno mismo con el fin de desarrollar el autoconcepto, la autoestima y la autopercepción. -Identificar fortalezas, debilidades, amenazas y oportunidades propias para la inserción laboral, así como posibles estrategias para aprovecharlas. -Reconocer expectativas de futuro para la inserción profesional analizando competencias, intereses y destrezas personales.

UNIDAD DIDÁCTICA 2: HABILIDADES SOCIALES I.

-Valorar la importancia de las competencias personales y sociales en la empleabilidad. -Identificar estrategias para canalizar las emociones de manera asertiva en las relaciones con otras personas, diferenciándolas de conductas agresivas o pasivas. -Poner en práctica técnicas de presentación orales y escritas para una comunicación efectiva y afectiva, valorando su importancia como recurso personal para la empleabilidad.

UNIDAD DIDÁCTICA 3: LA PREVENCIÓN DE RIESGOS LABORALES EN LA EMPRESA.

-Valorar la importancia de la cultura preventiva en todos los ámbitos actividades de la empresa u organismo equiparado relacionado las condiciones laborales con la salud de la persona trabajadora. - Identificar y clasificar los factores de riesgo en la actividad y los daños derivados de los mismos. - Clasificar y describir los tipos de daños profesionales, con especial referencia a accidentes de trabajo y enfermedades profesionales. -Determinar la evaluación de riesgos en la empresa u organismo equiparado. -Definir las técnicas de prevención y de protección que deben aplicarse para evitar los daños en su origen y minimizar sus consecuencias. -Analizar los protocolos de actuación en caso de emergencia. -Determinar los principales derechos y deberes en materia de prevención de riesgos laborales. -Clasificar las distintas formas de gestión de la prevención en la empresa u organismo equiparado. -Determinar las formas de representación de las personas trabajadoras en la empresa u organismo equiparado en materia de prevención de riesgos. -Valorar la importancia de la existencia de un plan preventivo en la empresa u organismo equiparado. -Determinar los requisitos y condiciones para la vigilancia de la salud de la persona trabajadora y su importancia como medida de prevención.

UNIDAD DIDÁCTICA 4: HABILIDADES SOCIALES II.

-Reconocer los beneficios del trabajo en equipo, así como las diferentes formas de llevarlo a cabo. -
Gestionar conflictos. -Negociar de forma efectiva.

UNIDAD DIDÁCTICA 5: ITINERARIOS ACADÉMICOS Y PROFESIONALES EN EL ENTORNO SOCIO LABORAL ACTUAL.

-Determinar la realidad del entorno socio laboral actual. -Identificar los itinerarios académicos y profesionales afines a los propios intereses. -Valorar las opciones que mejor se ajustan a los perfiles profesionales y a las preferencias. -Valorar la importancia de la formación permanente como factor clave

UNIDAD DIDÁCTICA 6: LA BÚSQUEDA DE EMPLEO.

-Analizar la búsqueda de empleo como un proceso. -Identificar las diferentes fuentes de información de acceso al empleo. -Estudiar las distintas técnicas utilizadas para la búsqueda de empleo por cuenta ajena. -Poner en práctica las diferentes herramientas que permiten una búsqueda de empleo óptima.

UNIDAD DIDÁCTICA 7: TOMA DE DECISIONES E ITINERARIO PERSONAL.

-Valorar las ventajas e inconvenientes de las opciones posibles. -Analizar y seleccionar las opciones que más se ajustan al perfil profesional. -Realizar un proceso de toma de decisiones identificando el itinerario académico y profesional personal a partir de preferencias profesionales, intereses y metas en el marco de un proyecto profesional.

4. COMPETENCIAS PROFESIONALES

Las competencias profesionales, personales y sociales (llamadas “competencias profesionales y para la empleabilidad” en el Real Decreto 498/2024) recogidas en el artículo 2.2 del Real Decreto 356/2014 ya citado, que se alcanzan a través del módulo de Itinerario Personal para la Empleabilidad, son las siguientes:

- n) Obtener y comunicar información destinada al autoaprendizaje y a su uso en distintos contextos de su entorno personal, social o profesional mediante recursos a su alcance y los propios de las tecnologías de la información y de la comunicación. Vinculada con el RA 2, RA 4.
- r) Adaptarse a las nuevas situaciones laborales originadas por cambios tecnológicos y organizativos en su actividad laboral, utilizando las ofertas formativas a su alcance y localizando los recursos mediante las tecnologías de la información y la comunicación. Vinculada con el RA 1, RA 3, RA 5.
- u) Asumir y cumplir las medidas de prevención de riesgos y seguridad laboral en la realización de las actividades laborales evitando daños personales, laborales y ambientales. Vinculada con el RA 6.
- w) Actuar con espíritu emprendedor, iniciativa personal y responsabilidad en la elección de los procedimientos de su actividad profesional. Vinculada con el RA 1, RA 2 RA 3.
- x) Ejercer sus derechos y cumplir con las obligaciones derivadas de su actividad profesional, de acuerdo con lo establecido en la legislación vigente, participando activamente en la vida económica, social y cultural. Vinculada con el RA 2

5. CONTENIDOS

Los contenidos del módulo “Itinerario Personal para la Empleabilidad” se han secuenciado en siete unidades didácticas, coincidiendo cada unidad con cada resultado de aprendizaje que conforma el módulo.

A continuación, se detallan las unidades didácticas y su resultado de aprendizaje asociado:

UNIDADES DIDÁCTICAS	RESULTADO DE APRENDIZAJE TRABAJADO
<p>UD 1: Autoconocimiento y habilidades personales.</p> <p>Unidad Didáctica 1: Autoconocimiento y habilidades personales.</p> <p>1. Autoconocimiento.</p> <p> 1.1. Autoconcepto.</p> <p> 1.2. Autoestima.</p> <p> 1.3. Autopercepción.</p> <p>2. Habilidades personales.</p> <p> 2.1. Autonomía personal y responsabilidad.</p> <p> 2.2. Capacidad de autocrítica.</p> <p> 2.3. Iniciativa personal.</p> <p> 2.4. Creatividad.</p> <p> 2.5. Seguridad y confianza en uno mismo.</p> <p> 2.6. Perseverancia</p> <p>3. Estrategias para enfrentarse al fracaso.</p> <p>4. Análisis personal.</p> <p> 4.1. Matriz DAFO personal.</p> <p> 4.2. Estrategias de afrontamiento.</p>	<p>RA 1: Desarrolla actividades de autoconocimiento que le permiten orientarse a campos profesionales motivadores en los que puede desplegar todas sus capacidades.</p>
<p>UD 2: Habilidades sociales I.</p> <p>Unidad Didáctica 2: Habilidades sociales I.</p>	<p>RA 2: Desarrolla habilidades sociales concretas que se han demostrado como fundamentales a la hora de encontrar</p>

<p>1. Importancia de las competencias personales y sociales en la empleabilidad.</p> <p>2. Comunicación.</p> <p> 2.1. El proceso de comunicación.</p> <p> 2.2. Tipos de comunicación y técnicas de presentación oral y escrita.</p> <p> 2.3. Barreras en la comunicación: dificultades y soluciones.</p> <p>3. Gestión emocional y asertividad.</p> <p> 3.1. Inteligencia emocional.</p> <p> 3.2. La asertividad.</p> <p> 3.3. Relación entre gestión emocional y asertividad.</p> <p>4. Escucha activa y empatía.</p> <p> 4.1. Escucha activa.</p> <p> 4.2. Empatía.</p> <p>5. Herramientas digitales e interacción con los demás.</p> <p> 5.1. Ventajas e inconvenientes.</p> <p> 5.2. Uso y abuso.</p> <p> 5.3. Huella, identidad y reputación digitales.</p>	<p>un empleo y mantenerlo.</p>
<p>UD 3: La prevención de riesgos en la empresa.</p> <p>Unidad Didáctica 3: La prevención de riesgos en la empresa.</p> <p>1. Seguridad y salud en el trabajo: conceptos básicos.</p> <p> 1.1. El trabajo y la salud.</p> <p> 1.2. Factores de riesgo.</p> <p> 1.3. Daños derivados del trabajo.</p> <p> 1.4. Marco normativo básico en prevención de riesgos.</p>	<p>RA 6: Adquiere las competencias necesarias para el desempeño de las funciones de nivel básico en Prevención de Riesgos Laborales.</p>

<p>1.5. Derechos y deberes en materia de PRL.</p> <p>2. Riesgos generales y técnicas de prevención y protección.</p> <p>2.1.1. Riesgos derivados de las condiciones de seguridad.</p> <p>2.1.2. Riesgos derivados de las condiciones medioambientales.</p> <p>2.1.3. Riesgos ergonómicos o derivados de la carga de trabajo.</p> <p>2.1.4. Riesgos psicosociales.</p> <p>2.2. Técnicas de prevención y protección.</p> <p>3. Gestión de la prevención. Medidas de emergencia y primeros auxilios.</p> <p>3.1. Gestión de la prevención: el plan de prevención.</p> <p>3.2. La organización de la prevención.</p> <p>3.3. Representación de los trabajadores.</p> <p>3.4. Planes de emergencia y evacuación.</p> <p>3.5. Primeros auxilios.</p>	
<p>UD 4: Habilidades sociales II.</p> <p>Unidad Didáctica 4: Habilidades sociales II</p> <p>1. Trabajo en equipo.</p> <p>1.1. Beneficios del trabajo en equipo.</p> <p>1.2. Formas de llevar a cabo el trabajo en equipo.</p> <p>1.3. La participación en el equipo.</p> <p>2. Gestión de conflictos de comunicación.</p> <p>2.1. Estilos para afrontar conflictos.</p> <p>2.2. Mediación, conciliación y arbitraje.</p>	<p>RA 2: Desarrolla habilidades sociales concretas que se han demostrado como fundamentales a la hora de encontrar un empleo y mantenerlo.</p>

<p>2.3. Manejo de conflictos con inteligencia emocional.</p> <p>3. Negociación efectiva: método Harvard.</p> <p>3.1. Bases de la negociación.</p> <p>3.2. Tipos de negociación.</p> <p>3.3. Principios del método de negociación Harvard.</p> <p>3.4. Pasos en el proceso de negociación.</p>	
<p>UD 5: Itinerarios académicos y profesionales en el entorno socio laboral actual.</p> <p>Unidad Didáctica 5: Itinerarios académicos y profesionales en el entorno socio laboral actual.</p> <p>1. Entorno sociolaboral.</p> <p>1.1. Situación actual del entorno sociolaboral.</p> <p>1.2. Modalidades de empleo.</p> <p>1.3. Revolución digital y empleo.</p> <p>1.4. Yacimientos de empleo y demandas del mercado laboral.</p> <p>1.5. Emprendimiento e intraemprendimiento</p> <p>2. Itinerarios académicos y profesionales.</p> <p>2.1. Orientación académica y profesional.</p> <p>2.2. Servicios de orientación.</p> <p>2.3. Itinerarios formativos.</p> <p>3. Formación permanente.</p> <p>3.1. Beneficios de la formación permanente en el entorno laboral.</p>	<p>RA 3: Accede a la información de los posibles itinerarios académicos y/o profesionales que tiene a su alcance a través de la investigación y la reflexión libre de estereotipos vocacionales.</p>
<p>UD 6: La búsqueda de empleo</p> <p>Unidad Didáctica 6. La búsqueda de empleo.</p>	<p>RA 5: Conoce las estrategias de acceso al mercado de trabajo por cuenta ajena y utiliza las herramientas necesarias para el proceso de inserción laboral.</p>

<ol style="list-style-type: none"> 1. El proceso de búsqueda de empleo. <ol style="list-style-type: none"> 1.1. Marca personal. 1.2. Factores de empleabilidad. 2. Fuentes de información de acceso al empleo. 3. Técnicas de búsqueda de empleo por cuenta ajena. 4. Herramientas para optimizar la búsqueda de empleo. <ol style="list-style-type: none"> 4.1. La carta de presentación. 4.2. Curriculum vitae (CV) 4.3. Proceso de selección de personal. 5. Plan de acción en la búsqueda de empleo. 	
<p>UD 7: Toma de decisiones e itinerario personal.</p> <p>Unidad Didáctica 7. Toma de decisiones e itinerario personal.</p> <ol style="list-style-type: none"> 1. Toma de decisiones, meta profesional y plan de acción. <ol style="list-style-type: none"> 1.1. El proceso de toma de decisiones. 1.2. Meta profesional. 1.3. Plan de acción. 2. Plan de itinerario personal. <ol style="list-style-type: none"> 2.1. Características del plan de itinerario. 2.2. Pasos del plan de itinerario. 	<p>RA 4: Pone en marcha un itinerario propio analizando las distintas opciones educativas y profesionales, valorando las ventajas e inconvenientes de cada una de ellas y examinando aquellas que mejor se ajustan a sus posibilidades y preferencias.</p>

6. DISTRIBUCIÓN TEMPORAL

El módulo de Itinerario Personal para la Empleabilidad tiene asignadas un total de noventa y seis horas. Su impartición en el presente Ciclo Formativo tiene lugar a lo largo del primer curso, de los dos de que consta este título, correspondiéndole tres horas semanales.

Las noventa y seis sesiones están distribuidas del siguiente modo:

- Una sesión para el primer día de clase, que se empleará en la presentación personal y la de los alumnos/as, de modo que se establezca un primer contacto, así como en explicar a los alumnos/as los objetivos del módulo de Itinerario personal para la Empleabilidad y los bloques de contenidos que trabajaremos para alcanzar dichos objetivos. De esta forma, el alumnado podrá tener una visión global de lo que será este módulo. Asimismo, se abrirá un debate con el que se pretende que los alumnos/as manifiesten las expectativas que tienen respecto al módulo en particular y respecto del título que cursan, en general.
- Una sesión para la realización de la evaluación inicial.
- Tres sesiones para realización de actividades diversas, tales como las relacionadas con temas transversales, actividades complementarias o extraescolares.
- Las horas quedarán distribuidas de la siguiente forma:

Contenidos	Porcentaje del total de horas del módulo	Horas unidad (sobre 96)
Unidad 1. Autoconocimiento y habilidades personales	10 %	10
Unidad 2. Habilidades sociales I	12,5 %	12
Unidad 3. Prevención de riesgos laborales	31 %	30
Unidad 4. Habilidades sociales II	12,5 %	10
Unidad 5. Itinerarios académicos y profesionales en el entorno socio laboral actual	12,5 %	12
Unidad 6. La búsqueda de empleo	12,5 %	12
Unidad 7. Toma de decisiones e itinerario personal de Prevención de riesgos laborales	9 %	8

7. CONTENIDOS TRANSVERSALES

Entendemos que hablar de enseñanzas transversales no es introducir contenidos nuevos que no estén ya reflejados en el currículum de las áreas, sino organizar algunos de esos contenidos alrededor de un determinado eje educativo. Por eso, la presencia de las actitudes y los valores, ha sido estructurada en los siguientes temas transversales:

***Educación por la igualdad de oportunidades:**

Desde el ámbito de la Formación Profesional, se ha de romper con los estereotipos que han venido configurando los roles en la sociedad, procurando no utilizar un lenguaje sexista, favoreciendo y estimulando la participación equitativa de los alumnos y alumnas en las actividades escolares, y no haciendo discriminación por sexos en el trabajo diario de clase.

***Educación del consumidor:**

La educación del consumidor debe contribuir al desarrollo integral de los alumnos y alumnas, capacitándoles para que sepan discernir, puedan hacer elecciones bien fundadas de bienes y servicios y tengan conciencia de sus derechos y obligaciones frente a la Administración.

***Educación moral y cívica:**

La educación moral y cívica debe ayudar a desarrollar unas formas de pensamiento en el marco de los derechos fundamentales de todas las personas, para poder analizar críticamente la realidad cotidiana y las normas socio-morales vigentes, de modo que ayuden a idear normas de convivencia más justas y formar hábitos que refuercen valores como la justicia, solidaridad, la cooperación y el respeto por la convivencia.

***Educación para la paz:**

Educar para la paz supone impulsar determinados valores, tales como la justicia, la cooperación, la solidaridad, el desarrollo de la autonomía personal, al mismo tiempo que se cuestionan aquellos que son antitéticos a la cultura de la paz, como son las discriminaciones, la intolerancia, el etnocentrismo, la obediencia ciega, la indiferencia e insolidaridad, el conformismo, etc. Los objetivos de la educación para la paz se centran en el desarrollo de la autonomía y afirmación personal y en la resolución de los conflictos de forma no violenta.

***Educación ambiental (sostenible):**

El sistema educativo puede contribuir a mejorar el entorno humano reflexionando sobre el importante papel que juega el medio ambiente en la vida de las personas, en el desarrollo de la sociedad y para contribuir a la mejora del entorno humano cada vez más degradado. La educación ambiental tiene que enfocarse desde una perspectiva de la formación de la persona.

***Educación para la salud:**

Desde la educación se deben tratar de potenciar los estilos de vida saludables para que en el futuro disminuya la incidencia de las enfermedades ligadas a la conducta de cada individuo. Una buena educación para la salud debe pretender que los alumnos/as desarrollen hábitos y costumbres sanos, que valoren cada uno de los aspectos básicos de la calidad de vida y que rechacen las pautas de comportamiento que no conducen a la adquisición de un bienestar físico y mental.

***Comportamiento responsable en entornos en línea, protección de datos personales y garantía de derechos digitales:**

De conformidad con lo dispuesto en el **Decreto 102/2023, de 9 de mayo**, por el que se establece la ordenación y el currículo de la Educación Secundaria Obligatoria en Andalucía, esta programación incorpora de forma transversal la educación para un **uso responsable, seguro y ético de las tecnologías digitales**.

El alumnado desarrollará actitudes y hábitos que favorezcan un **comportamiento responsable en los entornos en línea**, promoviendo el respeto, la empatía y la convivencia digital. Se trabajarán contenidos relacionados con la **protección de los datos personales, la privacidad, la seguridad de la información y el uso adecuado de las redes sociales y plataformas educativas**.

Asimismo, se fomentará la comprensión y ejercicio de los **derechos y deberes digitales**, conforme a la **Ley Orgánica 3/2018, de Protección de Datos Personales y garantía de los derechos digitales**, prestando especial atención a la identidad digital, la propiedad intelectual, la prevención del ciberacoso, el pensamiento crítico frente a la desinformación y la participación responsable en la red.

Estas competencias se abordarán de manera transversal en las diferentes unidades didácticas y en el desarrollo de las actividades del aula, contribuyendo a la formación integral del alumnado como ciudadanos digitales conscientes, autónomos y respetuosos con los demás.

Mención aparte merece en este apartado el FOMENTO DE LA LECTURA. A raíz de la aprobación del Plan de Fomento de Lectura y Bibliotecas, nacido con el propósito de responder al reconocimiento que la lectura tiene como herramienta básica en el aprendizaje y en la formación integral del individuo, así como principal vía de acceso al conocimiento y a la cultura, la lectura se ha introducido como contenido obligatorio en todos los niveles de la enseñanza.

Los objetivos que se persiguen son los siguientes:

- Mejorar el hábito lector y el gusto de la lectura.
- Alcanzar una velocidad lectora y expresión oral adecuada y acorde a su edad.

- Mejorar el nivel de comprensión lectora.
- Programar actividades de animación a la lectura.
- Usar la lectura como fuente de información y entretenimiento.
- Promover el funcionamiento de la Biblioteca de centro como espacio de aprendizaje y entretenimiento. Por todo lo anterior, la lectura se convierte en un eje importante a la hora de trabajar los contenidos curriculares del módulo, y el modo en que dicho eje va a articularse es a través de actividades que consistan en leer artículos de prensa y noticias relacionadas con los diferentes bloques de contenidos.

▲ Por último, y en relación con el **Plan de Igualdad**, conforme a las indicaciones hechas por parte de la coordinación de dicho Plan en el centro, el modo en que abordaremos la perspectiva de género es el siguiente:

La Constitución Española proclama en su artículo 14 el principio de igualdad ante la Ley y en el artículo 9.2 establece que los poderes públicos promoverán las condiciones para que la libertad y la igualdad sean reales y efectivas, removerán los obstáculos que impidan o dificulten su plenitud y facilitarán la participación de la ciudadanía en la vida política, económica, cultural y social.

A partir de aquí, se articularon las primeras políticas a favor de las mujeres, en la etapa de inicio de la democracia, y se ha inspirado la normativa que le ha ido dando desarrollo y concreción.

La Comunidad Autónoma de Andalucía asume en su Estatuto de Autonomía un fuerte compromiso con la igualdad de género, disponiendo en el artículo 10.2 que «la Comunidad Autónoma propiciará la efectiva igualdad del hombre y de la mujer andaluces...» y en su artículo 15 que «se garantiza la igualdad de oportunidades entre hombres y mujeres en todos los ámbitos».

El Plan Estratégico de Igualdad de Género en Educación se concibe como el marco de actuación y la herramienta para continuar impulsando la igualdad dentro del sistema educativo. Una de las líneas de actuación de este Plan de Igualdad de Género se centra en el Plan de Centro de los Institutos, de la siguiente manera: “Los órganos competentes en los centros docentes integrarán la perspectiva de género en la elaboración de las programaciones didácticas de los distintos niveles y materias, visibilizando la contribución de las mujeres al desarrollo de la cultura y las sociedades, poniendo en valor el trabajo que, histórica y tradicionalmente, han realizado, su ausencia en determinados ámbitos y la lucha por los derechos de ciudadanía de las mujeres”.

En el módulo de IPE, proponemos las siguientes actividades que incluyen la perspectiva de género:

- Búsqueda de información en Internet y comentario de la misma, relativa a figuras femeninas y masculinas representativas de las unidades didácticas tratadas.

- Visionado de vídeos y películas con temática relativa a la figura de las mujeres en el mundo de las ciencias y las tecnologías.

▲Efemérides

De acuerdo a la Instrucción del 12 de septiembre de 2025 para la celebración de Efemérides durante el curso 2025/2026, éstas se trabajarán de carácter transversal por parte de todos los departamentos pero de forma concreta habrá algún departamento responsable de su organización y desarrollo:

OCTUBRE 2025:

- Día Mundial de la Salud Mental (10 de octubre)- Orientación y Programa de hábitos de vida saludable
- Día de la Hispanidad (12 de octubre)-Geografía e Historia
- Día de la Empresa Andaluza (28 de octubre)- CFGB, GH (FOPP y Economía)

NOVIEMBRE 2025:

- Día del Flamenco (16 de noviembre)-MUS
- Día Mundial de la Infancia (20 de noviembre)-EF
- Día Internacional de la música (22 de noviembre)-MUS
- Día Internacional de la eliminación de la violencia contra la mujer (25 de noviembre)-Plan de Igualdad y Dpto. Orientación

DICIEMBRE 2025

- Día de la Bandera Andaluza (4 de diciembre).-EPVA
- Día de la Constitución Española (6 de diciembre)-LCL
- Día de la Lectura en Andalucía (16 de diciembre)-LCL

ENERO 2026

- Día Escolar de la No-violencia y la Paz (30 de enero)-Orientación y Hábitos de vida saludable

FEBRERO 2026

- Día Internacional de la Mujer y la Niña en la Ciencia (11 de febrero)-CNA
- Día de Andalucía (28 de febrero)-EF
- Marzo 2026
- Día Internacional de la Mujer (8 de marzo)-Plan de Igualdad

ABRIL 2026

- Día Internacional de la Salud (7 de abril)-CNA
- Día del Libro (23 de abril)-LCL, ING, FR

MAYO 2026

- Día de Europa (9 de mayo)-ING, FR
- Día Internacional de las Familias (15 de mayo)-Orientación y Plan de Igualdad

JUNIO 2026

- Día del Medio Ambiente (5 de junio)-CNA
- Día de la Memoria Histórica y Democrática (14 de junio)-GH

8. ORIENTACIONES PEDAGÓGICAS

Las líneas de actuación en el proceso enseñanza aprendizaje que se utilizarán en el módulo de **Itinerario Personal para la Empleabilidad** que permiten alcanzar los resultados de aprendizaje del módulo y sus criterios de evaluación asociados versarán sobre:

- El manejo de las fuentes de información sobre el sistema educativo y laboral.
- La realización de pruebas de orientación y dinámicas sobre la propia personalidad y el desarrollo de las habilidades sociales.
- La identificación de opciones académicas y profesionales del entorno socio laboral y la selección y toma de decisiones para la elaboración de un itinerario personal adaptado.
- La preparación y realización de currículos y entrevistas de trabajo.
- El análisis de la Ley de Prevención de Riesgos Laborales que le permita la evaluación de los riesgos derivados de las actividades desarrolladas en el sector productivo y colaborar en la definición de un plan de prevención para la empresa, así como las medidas necesarias que deban adoptarse para su implementación.

La base metodológica del módulo tiene una orientación fundamentalmente práctica y participativa, orientada no tanto a la adquisición teórica de conocimientos como a su puesta en práctica.

En el desarrollo de cada unidad se seguirá el esquema siguiente:

1.º. **Cada unidad didáctica se inicia mostrando una imagen motivadora y los contenidos** a tratar en la misma **y una tabla cuyo título es: Vamos a aprender a** en relación a:

- Sumario de contenidos y retos profesionales.
- Resultados de aprendizaje
- Objetivos. Cada uno de estos apartados se relaciona con los correspondientes criterios de evaluación asociados al resultado de aprendizaje del currículo a trabajar.

2.º. Al **inicio de cada unidad**, se hará una introducción de los contenidos mediante:

- Organizo mis ideas, se representa un esquema introductorio a los contenidos que se van a desarrollar a lo largo de la unidad.
- La *Situación de partida*, preferiblemente vinculada a ejemplos de la vida real, y sus *Tareas* relacionadas. Será el eje vertebrador de la exposición, ya que se va haciendo alusión a la situación a lo largo de la propia unidad y se resuelve al final de la misma.

3.º. Posteriormente, se pasará a **explicar los contenidos, intercalando actividades de adiestramiento y de aplicación**, tanto individuales como de grupo o del sector profesional, que fomenten la expresión de opiniones, inquietudes y aportaciones de los alumnos, buscando en todo momento despertar el interés del alumno por la unidad, así como su participación. Se procurará que las actividades sean variadas y tengan diferente origen metodológico. Estas actividades sirven para comprobar, comprender y afianzar los contenidos desarrollados en cada epígrafe, además de que muchas de ellas están basadas en la resolución de problemas que se encuentran en la vida cotidiana. Todo ello realizado bajo la supervisión del profesor, que analizará las dificultades y orientará y proporcionará a sus alumnos las ayudas necesarias.

Los contenidos se presentan organizados en epígrafes y subepígrafes y se realizan con un lenguaje sencillo y comprensible, destacando los contenidos y definiciones más relevantes con fondos de color. Se exponen con un lenguaje sencillo y preciso, y van acompañados de definiciones destacadas, así como de múltiples tablas, esquemas con colores, fotografías e ilustraciones que refuerzan la explicación.

A lo largo de las diferentes unidades del libro se propone la resolución de casos prácticos, participación en debates, exposiciones orales de los alumnos, búsqueda de información en internet, visualización de vídeos breves, etc.

4.º. Al **finalizar cada unidad**, se propondrá a los alumnos la resolución **de actividades de enseñanza aprendizaje, así como retos profesionales y solución de un test de autoevaluación** que faciliten la mejor comprensión del tema propuesto (debates, discusiones, aplicaciones prácticas...).

5º. **Plan de itinerario personal.** Desde el inicio, cada estudiante comenzará a trabajar paso a paso en la elaboración de su plan de itinerario personal, que le servirá como herramienta para planificar su futuro y desarrollar su hoja de ruta. A través de este plan, cada persona se conocerá más profundamente y será consciente de sus cualidades personales, sus habilidades y sus conocimientos para empezar a trazar un propósito de vida planteándose objetivos realistas que puedan orientar su toma de decisiones.

6º. **Prevención de Riesgos Laborales.** Ofrece unos contenidos adaptados para que el alumnado adquiera las competencias necesarias para el desempeño de las funciones de nivel básico en Prevención de Riesgos Laborales.

Los alumnos recibirán, en todo momento, el apoyo necesario por parte del profesor para una mejor consecución de los objetivos marcados.

En conclusión, **en la metodología hay que:**

- Tomar decisiones previas al qué y para qué enseñar.
- Obtener información de los conocimientos previos que poseen los alumnos sobre la unidad didáctica que se comienza a trabajar.
- Estimular la enseñanza activa y reflexiva.
- Experimentar, inducir, deducir e investigar.
- Proponer actividades para que el alumno reflexione sobre lo realizado y elabore conclusiones con respecto a lo aprendido.
- El profesor debe actuar como guía y mediador para facilitar el aprendizaje, teniendo en cuenta las características de los aprendizajes cognitivo y social.
- Trabajar de forma individual, en pequeño grupo y en gran grupo.
- Emplear actividades y situaciones próximas al entorno del alumno.
- Estimular la participación activa del alumno en el proceso de enseñanza-aprendizaje, huyendo de la monotonía y de la pasividad.
- Propiciar situaciones que exijan análisis previo, toma de decisiones y cambio de estrategias.
- El profesor debe analizar críticamente su propia intervención educativa y obrar en consecuencia.

Se podrá utilizar una metodología mixta: inductiva y deductiva.

- La **metodología inductiva** sirve para realizar un aprendizaje más natural y motivar la participación de los alumnos mediante el uso de:
 - Pequeños debates en los que se intentarán detectar las ideas previas, preconcepciones o esquemas alternativos del alumno como producto de su experiencia diaria y personal.
 - Elaboración de informes individuales de las actividades realizadas con el uso de tablas de datos, gráficos, dibujos de montajes y conclusiones en los que interesa más el aspecto cualitativo que el cuantitativo.
- La **metodología deductiva** y el uso de las estrategias expositivo-receptivas favorecen la actividad mental como complemento al proceso de aprendizaje inductivo. Para ello se presentará cada idea, concepto o hecho con una experiencia, lo más sencilla posible:

- El profesor debe guiar y graduar todo este proceso, planteando actividades en las que es necesario consultar diversas fuentes de información, datos contrapuestos, recoger información en el exterior del aula y, además, debe fomentar el rigor en el uso del lenguaje.
- En todas las actividades es conveniente reflexionar sobre lo realizado, recopilar lo que se ha aprendido, analizar el avance en relación con las ideas previas (punto de partida) y facilitar al alumno la reflexión sobre habilidades de conocimiento, procesos cognitivos, control y planificación de la propia actuación, la toma de decisiones y la comprobación de resultados.

La intervención del profesorado debe ir encaminada a que el alumnado construya criterios sobre las propias habilidades y competencias en campos específicos del conocimiento y de su quehacer como estudiante.

Son metodologías de especial utilidad para el desarrollo de la competencia de la promoción de la autonomía y del aprendizaje significativo:

Portafolio	Conjunto documental elaborado por un estudiante que muestra la tarea realizada y las capacidades adquiridas durante el curso en una materia determinada.
Contrato de aprendizaje	Alumno y profesor de forma explícita intercambian opiniones, necesidades, proyectos y deciden en colaboración la forma de llevar a cabo el proceso de enseñanza-aprendizaje y lo reflejan oralmente o por escrito. El profesor oferta unas actividades de aprendizaje, resultados y criterios de evaluación y negocia con el alumno su plan de aprendizaje.
Aprendizaje basado en problemas	Enfoque educativo en el que los alumnos, partiendo de problemas reales, aprenden a buscar la información necesaria para comprender dichos problemas y obtener soluciones; todo ello bajo la supervisión de un tutor.
Estudio de casos	Técnica en la que los alumnos analizan situaciones profesionales presentadas por el profesor, con el fin de realizar una conceptualización experiencial y buscar soluciones eficaces.
Aprendizaje por proyectos	Situaciones en las que el alumno debe explorar y trabajar un problema práctico aplicando conocimientos interdisciplinares.
Aprendizaje cooperativo	Se puede desarrollar proponiendo tareas en las que los alumnos trabajen en pequeños grupos y su evaluación dependa del resultado de su trabajo en grupo. El ambiente de cooperación que generan las actividades de trabajo en

	equipo, permite que el alumno se beneficie de las ayudas surgidas a raíz del diálogo con los compañeros y las consecuencias afectivas positivas, que se obtienen a través del éxito que supone dominar un nuevo conocimiento
<i>Visual thinking y design thinking</i>	El empleo del pensamiento visual permite volcar ideas en dibujos que, a su vez, contribuyen a una mejor comprensión de los contenidos, así como a generar nuevas ideas (Dan Roam y David Sibbet).

9. METODOLOGÍA

Los criterios metodológicos que se emplearán serán los siguientes:

-Partir de las ideas previas que tienen los alumnos/as, obtenidas tanto del resultado de la evaluación inicial que realiza el alumnado al inicio del curso como del debate que se abrirá en la sesión inicial de cada una de las unidades didácticas, de modo que el alumnado construya el conocimiento a partir de aquellas cosas que ya sabe, de sus experiencias y de su nivel de comprensión cognitiva. Ello va a permitir situar la actividad educativa en función de las necesidades particulares de cada alumno/a.

-Asimismo se buscará el diálogo en clase, en un clima de libertad y de respeto, provocando preguntas y debates, con lo que el alumno/a podrá descubrir por sí mismo los conceptos y contenidos que en cada momento estemos trabajando, construyendo así sus propios significados. Para ello, en cada unidad didáctica se alternará la exposición de conceptos con el planteamiento de cuestiones para ser debatidas, y se procurará que se alcance el mayor grado posible de integración e interacción entre los alumnos/as, favoreciendo la participación, el intercambio de opinión y la exteriorización de las respuestas.

-Igualmente, se fomentará la participación activa del alumno/a, para que éste sea el verdadero protagonista de su aprendizaje, de modo que el profesor/a sea guía, acompañante, mediador y facilitador de aprendizajes. Para propiciar la participación, se plantearán actividades que puedan motivar al alumno/a desde la situación particular de su entorno.

-Por otro lado, se aplicará un enfoque constructivista del proceso de enseñanza aprendizaje, que permita al alumnado relacionar conocimientos y experiencias vividas con los nuevos contenidos del módulo profesional.

-Asimismo, se fomentará el trabajo cooperativo, de modo que los alumnos/as desarrollen la capacidad de confrontación de ideas y el respeto a las que plantean las demás. Abordar las tareas de manera colectiva permite que el alumnado conozca las realidades diferentes de sus compañeros y que valoren estas aportaciones de manera positiva. Así, tienen la oportunidad de intercambiar opiniones sobre las distintas opciones posibles desde el intercambio de experiencias, opiniones, reflexiones de otros. Para estimular la cooperación, expresión y creatividad colectiva del alumnado son especialmente útiles los debates y los trabajos en grupo, pues sirven para la estimulación intelectual. Y es que abordar los contenidos de las unidades didácticas sólo desde la individualidad resulta empobrecedor.

-Otra característica de la metodología es la de pretender que el aprendizaje sea funcional, procurando que el alumno/a utilice lo aprendido cuando lo necesite en situaciones reales de su vida cotidiana.

-También se fomentará la utilización de las nuevas tecnologías como recursos permanentes en la construcción del aprendizaje. A través de este criterio metodológico se pretende la optimización de las posibilidades de los alumnos/as, de manera que les facilite el tránsito a la vida laboral.

-Se estudiarán los errores de los alumnos/as y se les hará ver, para que ellos mismos se corrijan.

-Por último, y prestando atención a la diversidad, se ha de tener en cuenta que con los alumnos/as que presenten algún tipo de dificultad se tendrá que aplicar estrategias individuales que favorezcan la autoestima y auto eficiencia.

Por lo tanto, la metodología por la que se ha apostado pretende ser una herramienta que atienda a la diversidad y a la transmisión del valor de la pluralidad a los propios alumnos/as, debiendo tomarse como un material abierto y flexible. Con esta metodología se cumplen tres funciones: intentar alcanzar los objetivos propuestos de la forma más racional posible, ayudar a los alumnos/as a usar los medios didácticos adecuados y servir como referente cercano para poder llevar a cabo la evaluación.

Todos estos criterios metodológicos expuestos, van a servir para seleccionar las estrategias didácticas que se desarrollará con los alumnos/as, entre las cuales se encuentran las siguientes: clases expositivas por parte del profesor/a o de expertos/as, discusión en pequeño/gran grupo, diseño y realización de trabajos prácticos, trabajos de investigación, dinámica de grupos (simulaciones, debates, torbellino de ideas, etc.), resolución de problemas, elaboración de informes, grupos de trabajo para realizar investigaciones, encuestas, planteamiento de retos, etc. Las actividades de enseñanza aprendizaje propiamente dichas, es decir, las que van a permitir desarrollar las estrategias didácticas arriba mencionadas, se detallarán en cada unidad didáctica, si bien en cada unidad didáctica seguirán el siguiente esquema:

En primer lugar, actividades de inicio, que servirán para introducir a los alumno/as en el objeto de estudio que nos ocupe, por ejemplo a través de un debate, la lectura de una noticia, la entrega de un caso práctico inicial, esquema de los contenidos que se van a trabajar, dando nociones básicas,...

En segundo lugar, actividades de desarrollo, que permitirán el aprendizaje de conceptos, procedimientos y actitudes. Por ejemplo, intercalar la explicación teórica con la lectura de noticias, fichas, debate; o la charla de un experto sobre el tema que estemos tratando; realización de supuestos prácticos; investigaciones organizadas en pequeños grupos, con la elaboración de informes y debate final; realización de visitas, con la previa realización de cuestionarios y la posterior realización de informes; etc.

En tercer lugar, actividades de recapitulación, que servirán para confrontar las nuevas ideas con las ideas previas del alumnado. Por ejemplo, coloquios, supuesto práctico global, cuestionarios,...

Las líneas de actuación en el proceso enseñanza aprendizaje que permiten alcanzar los objetivos del módulo versarán sobre:

- El manejo de las fuentes de información sobre el sistema educativo y laboral, en especial en lo referente al sector informático.
- La realización de pruebas de orientación y dinámicas sobre la propia personalidad y el desarrollo de las habilidades sociales.
- La preparación y realización de currículos (CVs), y entrevistas de trabajo.
- El análisis de la Ley de Prevención de Riesgos Laborales debe permitir la evaluación de los riesgos derivados de las actividades desarrolladas en el sector productivo. Asimismo, dicho análisis concretará la definición de un plan de prevención para la empresa, así como las medidas necesarias que deban adoptarse para su implementación.
- La elaboración del Proyecto profesional individual, como recurso metodológico en el aula, utilizando el mismo como hilo conductor para la concreción práctica de los contenidos del módulo. – La utilización de aplicaciones informáticas y nuevas tecnologías en el aula.

Estas líneas de actuación deben fundamentarse desde el enfoque de «aprender haciendo», a través del diseño de actividades que proporcionen al alumnado un conocimiento real de las oportunidades de empleo y de las relaciones laborales que se producen en su ámbito profesional.

10. MATERIALES Y RECURSOS DIDÁCTICOS

Cada unidad didáctica participa del uso de variedad de instrumentos didácticos

La presencia de distintos formatos (libro del alumno, recursos digitales, textos, dinámicas, etc.) en el proceso de enseñanza-aprendizaje contribuye a desarrollar las capacidades y las habilidades del alumnado, a enriquecer su experiencia de aprendizaje y comprensión, así como a mejorar su capacidad de observación y obtención de conclusiones.

Para asegurar los resultados de aprendizaje y poder aplicar los criterios de evaluación como establece la normativa vigente, es necesario contar con los siguientes recursos:

- Aula – taller de informática en entorno de red con acceso a internet.
- Para cada alumno o alumna: Libro de texto *Itinerario Personal para la Empleabilidad* de Editex.
- Pizarra convencional o electrónica.
- Proyector.
- Ordenadores individuales que tengan instalado el sistema operativo Windows y acceso a internet.
- Es recomendable que cada alumno o alumna disponga de un sistema de almacenamiento externo (por ejemplo, un pendrive) o de almacenamiento remoto (Google Drive, moodle centros...) compartido con el profesor o profesora. Ambos sistemas, principalmente el segundo, facilitan la revisión al día del trabajo del alumnado por parte del profesorado del módulo.

11. EVALUACIÓN

Con la ORDEN de 29 de septiembre de 2010, por la que se regula la evaluación, certificación, acreditación y titulación académica del alumnado que cursa enseñanzas de formación profesional inicial que forma parte del sistema educativo en la Comunidad Autónoma de Andalucía:

- La evaluación del alumnado será realizada por el profesorado que imparta cada módulo profesional del ciclo formativo, de acuerdo con los resultados de aprendizaje, los criterios de evaluación y contenidos de cada módulo profesional, así como las competencias y objetivos generales del ciclo formativo asociados a los mismos.
- La evaluación del aprendizaje del alumnado de las enseñanzas de formación profesional será continua y se realizará por módulos profesionales.
- Por evaluación continua se entiende que el/la alumno/a será evaluado constantemente a lo largo de todo el curso escolar. Es decir, mediante diversas actividades evaluables independientes a lo largo de todo el curso, que se ajustarán a los criterios de evaluación del módulo.
- La aplicación del proceso de evaluación continua del alumnado requerirá, en la modalidad presencial, su asistencia regular a clase y su participación en las actividades programadas para los distintos módulos profesionales del ciclo formativo.

****Requisitos para realizar la formación en empresa u organismo equiparado.**

Según se establece en el artículo 88 del Real Decreto 659/2023, de 18 de julio, por el que se desarrolla la ordenación del Sistema de Formación Profesional, para que el alumnado pueda realizar la estancia de formación en la empresa u organismo equiparado será indispensable haber superado el resultado de aprendizaje 6, relativo a la adquisición de las competencias y los contenidos relativos a los riesgos específicos y las medidas de prevención en las actividades profesionales correspondientes al perfil profesional del título

Criterios de evaluación

A continuación, aparecen recogidos los resultados de aprendizaje que tendrán que ser evaluados en el módulo y los diferentes criterios de evaluación que los componen.

RA 1: Desarrolla actividades de autoconocimiento que le permiten orientarse a campos profesionales motivadores en los que puede desplegar todas sus capacidades.

Criterios de evaluación:

- a) Se han evaluado los propios intereses, motivaciones, habilidades y destrezas en el marco de un proceso de autoconocimiento.
- b) Se han determinado las competencias personales y sociales con valor para el empleo.
- c) Se ha valorado el concepto de autoestima en el proceso de búsqueda de empleo.
- d) Se han identificado las fortalezas, debilidades, amenazas y oportunidades propias para la inserción profesional, así como las estrategias para sacarles el mayor aprovechamiento.
- e) Se han identificado expectativas de futuro para la inserción profesional analizando competencias, intereses y destrezas personales.

RA 2: Desarrolla habilidades sociales concretas que se han demostrado como fundamentales a la hora de encontrar un empleo y mantenerlo.

Criterios de evaluación:

- a) Se ha valorado la importancia de las competencias personales y sociales en la empleabilidad.
- b) Se han aplicado estrategias para canalizar las emociones de manera asertiva en las relaciones con otras personas, diferenciándolas de conductas agresivas y/o pasivas.
- c) Se han puesto en práctica técnicas de presentación, orales y escritas, para una comunicación efectiva y afectiva valorando su importancia como recurso personal para la empleabilidad.
- d) Se han identificado los beneficios del trabajo en equipo, así como las diferentes formas de llevarlo a cabo.
- e) Se ha reaccionado de forma flexible y positiva ante conflictos y situaciones nuevas, aprovechando las oportunidades y gestionando las dificultades haciendo uso de estrategias relacionadas con la inteligencia emocional.

RA 3: Accede a la información de los posibles itinerarios académicos y/o profesionales que tiene a su alcance a través de la investigación y la reflexión libre de estereotipos vocacionales.

Criterios de evaluación:

- a) Se ha determinado la realidad del entorno socio laboral actual.
- b) Se han identificado los itinerarios académicos y profesionales afines a sus intereses y se han valorado las opciones que mejor se ajustan a sus perfiles profesionales y sus preferencias.
- c) Se ha valorado la importancia de la formación permanente como factor clave para el empleo y la adaptación al cambio.

RA 4: Pone en marcha un itinerario propio analizando las distintas opciones educativas y profesionales, valorando las ventajas e inconvenientes de cada una de ellas y examinando aquellas que mejor se ajustan a sus posibilidades y preferencias.

Criterios de evaluación:

- a) Se han valorado las ventajas e inconvenientes de cada una de las opciones posibles.
- b) Se han analizado y seleccionado las opciones que más se ajustan a sus perfiles profesionales.
- c) Se ha realizado un proceso de toma de decisiones identificando el itinerario académico y profesional personal, a partir de sus preferencias profesionales, intereses y metas en el marco de un proyecto profesional.

RA 5: Conoce las estrategias de acceso al mercado de trabajo por cuenta ajena y utiliza las herramientas necesarias para el proceso de inserción laboral.

Criterios de evaluación:

- a) Se ha analizado la búsqueda de empleo como un proceso.
- b) Se han identificado las diferentes fuentes de información de acceso al empleo.
- c) Se han analizado las distintas técnicas utilizadas para la búsqueda de empleo por cuenta ajena.
- d) Se han puesto en práctica las diferentes herramientas que permitan una búsqueda de empleo óptima.

RA 6: Adquiere las competencias necesarias para el desempeño de las funciones de nivel básico en Prevención de Riesgos Laborales.

Criterios de evaluación:

- a) Se ha valorado la importancia de la cultura preventiva en todos los ámbitos actividades de la empresa u organismo equiparado relacionado las condiciones laborales con la salud de la persona trabajadora identificando y clasificando los factores de riesgo en la actividad y los daños derivados de los mismos, especialmente las situaciones de riesgo más habituales en los entornos de trabajo del sector profesional relacionado con el título.

- b) Se han clasificado y descrito los tipos de daños profesionales, con especial referencia a accidentes de trabajo y enfermedades profesionales, relacionados con el perfil profesional del título.
- c) Se ha determinado la evaluación de riesgos en la empresa u organismo equiparado y definido las técnicas de prevención y de protección que deben aplicarse para evitar los daños en su origen y minimizar sus consecuencias.
- d) Se han analizado los protocolos de actuación en caso de emergencia.
- e) Se han determinado los principales derechos y deberes en materia de prevención de riesgos laborales.
- f) Se han clasificado las distintas formas de gestión de la prevención en la empresa u organismo equiparado, en función de los distintos criterios establecidos en la normativa sobre prevención de riesgos laborales y determinado las formas de representación de las personas trabajadoras en la empresa u organismo equiparado en materia de prevención de riesgos.
- g) Se ha valorado la importancia de la existencia de un plan preventivo en la empresa u organismo equiparado que incluya la secuenciación de actuaciones a realizar en caso de emergencia y reflexionado sobre el contenido del mismo.
- h) Se han determinado los requisitos y condiciones para la vigilancia de la salud de la persona trabajadora y su importancia como medida de prevención.
- i) Se han identificado las técnicas básicas de primeros auxilios que han de ser aplicadas en el lugar del accidente ante distintos tipos de daños y la composición y uso del botiquín.

Los diferentes criterios de evaluación que integran cada resultado de aprendizaje se han ponderado. Esta ponderación se ha realizado sobre un valor total del 100 % sobre cada resultado de aprendizaje:

RESULTADO DE APRENDIZAJE	CRITERIOS DE EVALUACIÓN	% de nota respecto de la calificación del RA 1
RA 1: Desarrolla actividades de autoconocimiento que le permiten orientarse a campos profesionales motivadores en los que puede desplegar todas sus capacidades.	1.a)	20 %
	1.b)	20 %
	1.c)	20 %
	1.d)	20 %
	1.e)	20 %

RESULTADO DE APRENDIZAJE	CRITERIOS DE EVALUACIÓN	% de nota respecto de la calificación del RA 2
RA 2: Desarrolla habilidades sociales concretas que se han demostrado como fundamentales a la hora de encontrar un empleo y mantenerlo.	2.a)	20 %
	2.b)	20 %
	2.c)	20 %
	2.d)	20 %
	2.e)	20 %

RESULTADO DE APRENDIZAJE	CRITERIOS DE EVALUACIÓN	% de nota respecto de la calificación del RA 3
RA 3: Accede a la información de los posibles itinerarios académicos y/o profesionales que tiene a su alcance a través de la investigación y la reflexión libre de estereotipos vocacionales.	3.a)	33,33 %
	3.b)	33,33 %
	3.c)	33,33 %

RESULTADO DE APRENDIZAJE	CRITERIOS DE EVALUACIÓN	% de nota respecto de la calificación del RA 4
RA 4: Pone en marcha un itinerario propio analizando las distintas opciones educativas y profesionales, valorando las ventajas e inconvenientes de cada una de ellas y examinando aquellas que mejor se ajustan a sus posibilidades y preferencias.	4.a)	33,33 %
	4.b)	33,33 %
	4.c)	33,33 %

RESULTADO DE APRENDIZAJE	CRITERIOS DE EVALUACIÓN	% de nota respecto de la calificación del RA 5
RA 5: Conoce las estrategias de acceso al mercado de trabajo por cuenta ajena y utiliza las herramientas necesarias para el proceso de inserción laboral.	5.a)	25 %
	5.b)	25 %
	5.c)	25 %
	5.d)	25 %

RESULTADO DE APRENDIZAJE	CRITERIOS DE EVALUACIÓN	% de nota respecto de la calificación del RA 6
RA 6: Adquiere las competencias necesarias para el desempeño de las funciones de nivel básico	6.a)	11,11%
	6.b)	11,11%
	6.c)	11,11%
	6.d)	11,11%
	6.e)	11,11%

Procedimientos de evaluación

De acuerdo con la ORDEN de 29 de septiembre de 2010, por la que se regula la evaluación, certificación, acreditación y titulación académica del alumnado que cursa enseñanzas de formación profesional inicial que forma parte del sistema educativo en la Comunidad Autónoma de Andalucía, los procedimientos de evaluación quedan establecidos de la siguiente forma:

EVALUACIÓN INICIAL.

Se realizará una evaluación inicial al principio de curso, con el fin de determinar los conocimientos que el alumnado posee de la materia.

EVALUACIONES PARCIALES.

Se realizarán 3 evaluaciones parciales, correspondientes a cada uno de los trimestres del curso. Para tener aprobada cada evaluación parcial se tendrá en cuenta el grado de consecución de cada uno de los resultados de aprendizaje que se evalúen en dicho trimestre. No obstante, la nota de la evaluación parcial será meramente informativa ya que no refleja la calificación de cada uno de los resultados de aprendizaje por separado. La calificación de cada evaluación parcial será meramente informativa ya que no refleja la media aritmética de cada uno de los resultados de aprendizaje por separado. Por ello, puede darse el caso en que alguno de los resultados de aprendizaje desarrollados, total o parcialmente, durante el trimestre no esté conseguido, con lo que la nota que aparecerá en el boletín

será inferior a 5. La calificación informativa que se dará al alumnado en cada una de las evaluaciones parciales, corresponderá al resultado de la media ponderada, de las calificaciones obtenidas en cada uno de los Resultados de Aprendizaje evaluados desde el inicio de curso hasta el momento de la evaluación parcial correspondiente. En cada evaluación parcial se informará al alumnado de los Resultados de Aprendizaje no alcanzados hasta el momento a través de las observaciones compartidas.

EVALUACIÓN FINAL.

Se realizará una evaluación final, en el mes de junio antes de que finalice el período lectivo, para que aquellos alumnos/as que no hayan conseguido todos los resultados de aprendizaje puedan hacerlo. De acuerdo con la normativa, el alumnado que tenga módulos profesionales no alcanzados mediante evaluación parcial, tendrá obligación de asistir a clase y continuar con las actividades lectivas hasta la fecha de finalización de la evaluación final. A lo largo del periodo de evaluación final, serán evaluados los contenidos de todos los resultados de aprendizaje no conseguidos en el módulo. En el caso de que un resultado de aprendizaje no conseguido, incluya criterios de evaluación distribuidos en varias unidades didácticas, deberá ser evaluado de cada una de ellas. Así mismo, el alumnado de primer curso, que desee mejorar los resultados obtenidos, tendrá obligación de asistir a clase y continuar con las actividades lectivas hasta la fecha de la evaluación final. Se evaluarán los contenidos de todos los resultados de aprendizaje que deben alcanzarse en el módulo.

Instrumentos de evaluación

Los instrumentos de evaluación se definen como aquellos documentos o registros utilizados por el profesorado para la observación sistemática y el seguimiento del proceso de aprendizaje del alumnado. De esta forma la evaluación debe apoyarse en la recogida de información. Por ello es necesario que el equipo de profesores determine las características esenciales de los procedimientos de evaluación; entre ellas, subrayamos las siguientes:

En las Actividades Evaluables que se propongan a lo largo del curso, podrán ser utilizados los siguientes instrumentos de evaluación por cada Resultado de Aprendizaje:

- Cuestionarios.
- Mapas conceptuales o esquemas.
- Tareas y Actividades desarrolladas dentro y fuera del aula.
- Trabajos de Investigación.

- Proyectos.
- Pruebas escritas.
- Pruebas prácticas.
- Pruebas orales.
- Realización de simulaciones de situaciones reales en el aula (role-playing)
- Escala de estimación (observación directa)

Plan de recuperación

De forma extraordinaria, y por acuerdo del departamento, aquellos/as alumnos/as que no hayan conseguido superar algún resultado de aprendizaje tendrán una opción de recuperación del mismo a través de la realización de las actividades evaluables correspondientes. En el caso de que un resultado de aprendizaje no conseguido, incluya criterios de evaluación distribuidos en varias unidades didácticas, deberá ser evaluado de cada una de ellas. Se realizará recuperación del primer y segundo trimestre en el caso de los grupos de 1º. Estas recuperaciones podrán llevarse a cabo antes de finalizar el trimestre correspondiente o al comienzo del siguiente, quedando a criterio del docente correspondiente. Aquellos/as alumnos/as que no hayan asistido a clase durante la realización de alguna actividad evaluable y que tras la aplicación de la media ponderada correspondiente de las calificaciones alcanzadas en los distintos criterios de evaluación que corresponden a un Resultado de Aprendizaje, la calificación obtenida en el mismo no sea positiva, es decir inferior a 5, tendrán opción a recuperar dicha actividad evaluable en el período de recuperación establecido.

Evaluación de la práctica docente

La evaluación de la práctica docente en el Departamento Didáctico es un proceso **formativo y sistemático** cuyo principal objetivo es impulsar la **mejora continua** del proceso de enseñanza-aprendizaje. Se basa en una doble vía de análisis: la autoevaluación reflexiva del profesorado y la retroalimentación directa del alumnado.

► Autoevaluación docente individual.

Cada profesor o profesora que compone el Departamento Didáctico realizará una **autoevaluación de su práctica docente** utilizando el formulario que hemos diseñado a nivel de centro.

- **Instrumento de evaluación y temporalización.**

- **Instrumento de evaluación:** se utilizará un **formulario de autoevaluación docente** interno, que recoja información sobre dimensiones clave (planificación curricular y diseño didáctico, metodología y actuación en el aula, evaluación del alumnado, clima de aula, atención a la diversidad y a las diferencias individuales, así como, la implicación en el centro y formación del permanente).
- **Temporalización:** este formulario se rellena **tres veces** a lo largo del curso, una vez finalizada la primera evaluación, después de la segunda evaluación y otra al final del curso escolar.
- **Análisis y registro de los resultados.**
- **Tras la primera y segunda evaluación:** una vez cumplimentado el formulario se analizarán los resultados a través de las reuniones del departamento. En el **Acta de seguimiento de las programaciones y de análisis de los resultados**, se incorporará un apartado correspondiente a la **evaluación de la práctica docente**, se recogerán de forma sintética de cada uno de los profesores/as que componen el departamento:
 - **Fortalezas del profesor/a:** aspectos sobresalientes de la práctica docente observados y/o autoevaluados.
 - **Debilidades a mejorar:** puntos concretos y prioritarios que el docente debe revisar y mejorar en su práctica durante el segundo y/o tercer trimestre.
- **Al finalizar el curso:** los resultados del último formulario se utilizarán para la reflexión final e integrarán en las **Propuestas de Mejora** de la Memoria del Departamento.

► Evaluación del profesorado por el alumnado.

Se establecerá un mecanismo de **retroalimentación directa por parte del alumnado** como parte integral de la evaluación de la práctica docente, garantizando en la medida de lo posible su anonimato.

- **Instrumento de evaluación y procedimiento.**
- **Instrumento:** se utilizará un **formulario de evaluación de la práctica docente** dirigido al alumnado que hemos elaborado a nivel de centro. Este formulario evaluará diferentes aspectos del profesorado, tales como: desarrollo de la clase, materiales y

actividades, metodología utilizada, atención a la diversidad y las diferencias individuales, uso de espacios y recursos tecnológicos, objetividad en la evaluación, entre otros.

- **Canal:** el profesor/a correspondiente deberá pasar este formulario **a través de la plataforma Google Classroom** en **todas las materias** impartidas.
- **Anonimato y confidencialidad:** en la medida de lo posible se garantizará que las respuestas del alumnado sean **anónimas** para fomentar la sinceridad y la objetividad de las valoraciones. La información será de uso exclusivo para la mejora interna del docente y del departamento.
- **Análisis de resultados y conclusiones.**
 - **Temporalización:** el formulario se pasará al alumnado **al finalizar cada evaluación** (primera, segunda y ordinaria).
- **Recogida de conclusiones en actas:** una vez finalizada cada evaluación y analizados los resultados de las encuestas del alumnado, el Jefe/a de Departamento recogerá en el **Acta del departamento de seguimiento de las programaciones y análisis de resultados**, se incluyen las **conclusiones más relevantes y recurrentes de cada profesor/a**. Estas conclusiones se centrarán en dos o tres puntos clave que requieran algún cambio o que destaquen como buena práctica.

► Uso de los resultados y Propuestas de Mejora.

Los resultados de la autoevaluación y la evaluación del alumnado se utilizarán para:

1. **Ajuste inmediato:** realizar **ajustes metodológicos y didácticos** entre evaluaciones.
2. **Identificación formativa:** detectar **necesidades de formación permanente** del profesorado del departamento (por ejemplo, si el alumnado reporta baja claridad metodológica, se solicitará formación específica).
3. **Memoria del departamento:** se incluirá un apartado de **Valoración del desarrollo curricular y de la práctica docente** en la Memoria Final de departamento, justificando la necesidad de las **Propuestas de Mejora** que se integrarán en la Programación Didáctica del curso siguiente.

A continuación detallamos los formularios a cumplimentar:

https://docs.google.com/forms/d/1usujSO5v-Hk8Dr_7hmhCOaQtvqDc_ultjJcnZG3XXfw/edit

<https://forms.gle/areMeuwczDniRHLKA>

12. PROGRAMA DE REFUERZO PARA LA RECUPERACIÓN DE APRENDIZAJES

Tal y como se indicó en el punto **metodología**, se utilizará durante el período de Refuerzo la misma que la aplicada a lo largo del curso para el desarrollo habitual de las clases, haciendo un mayor hincapié en trabajar las actividades evaluables.

Temporalización

Como establece la orden de 29 de septiembre de 2010, por la que se regula la evaluación, certificación, acreditación y titulación académica del alumnado que cursa enseñanzas de formación profesional inicial que forma parte del sistema educativo en la Comunidad Autónoma de Andalucía, en el mes de junio se procederá a realizar la determinación y planificación de las actividades de refuerzo o mejora de las competencias, que permitan al alumnado matriculado en la modalidad presencial la superación de los módulos profesionales pendientes de evaluación positiva o, en su caso, mejorar la calificación obtenida en los mismos. Dichas actividades se realizarán en primer curso durante el periodo comprendido entre la 3ª evaluación parcial y la evaluación final. Durante este período, el número de sesiones dedicadas al refuerzo de los distintos resultados de aprendizajes que el alumnado debe alcanzar, se repartirá entre los distintos resultados de aprendizajes que no hayan sido adquiridos, destinando más sesiones a aquellos que tengan mayor dificultad.

13. PROGRAMA DE MEJORA DE CALIFICACIONES

Tal y como se indicó en el punto **metodología**, se utilizará durante el período de Refuerzo la misma que la aplicada a lo largo del curso para el desarrollo habitual de las clases, haciendo un mayor hincapié en trabajar las actividades evaluables.

Temporalización.

Como establece la orden de 29 de septiembre de 2010, por la que se regula la evaluación, certificación, acreditación y titulación académica del alumnado que cursa enseñanzas de formación profesional inicial que forma parte del sistema educativo en la Comunidad Autónoma de Andalucía, en el mes de junio se procederá a realizar la determinación y planificación de las actividades de refuerzo o mejora de las competencias, que permitan al alumnado matriculado en la modalidad presencial la superación de los módulos profesionales pendientes de evaluación positiva o, en su caso, mejorar la calificación obtenida en los mismos. Dichas actividades se realizarán en primer curso durante el periodo comprendido entre la 3ª evaluación parcial y la evaluación final. Durante este período, el número de sesiones dedicadas al refuerzo de los distintos resultados de aprendizajes que el alumnado debe alcanzar, se repartirá entre los distintos resultados de aprendizajes que no hayan sido adquiridos, destinando más sesiones a aquellos que tengan mayor dificultad.

14. MEDIDAS DE ATENCIÓN A LA DIVERSIDAD

Tal como queda recogido en el artículo 8 del Decreto 147/2025, de 17 de septiembre de 2025, por el que se establece la ordenación de las enseñanzas de los Grados D y E del Sistema de Formación Profesional en la Comunidad Autónoma de Andalucía, la Consejería competente en materia de educación fomentará la equidad e inclusión, la igualdad de oportunidades y la no discriminación, adoptando al efecto las medidas de flexibilización y las alternativas metodológicas, adaptaciones de acceso al currículo y el diseño universal para el aprendizaje que sean necesarias para que contribuyan a conseguir que toda persona pueda acceder a una formación profesional de calidad a lo largo de la vida en igualdad de oportunidades en los Grados D o E. Así mismo, en la Orden del 30 de mayo de 2023, la atención a la diversidad y a las diferencias individuales en la etapa de Educación Secundaria Obligatoria las medidas organizativas, metodológicas y curriculares que se adopten se registrarán por los Principios del Diseño Universal para el Aprendizaje (DUA), presentando al alumnado la información en soporte adecuado a sus características, facilitando múltiples formas de acción y expresión, teniendo en cuenta sus capacidades de expresión y comprensión y asegurando la motivación para el compromiso y la cooperación mutua.e. Además se adaptarán las actuaciones llevadas a cabo con el alumnado con NEAE según las Instrucciones de 8 de marzo de 2017 por las que se actualiza el protocolo de detección, identificación y organización de la respuesta educativa de este alumnado.

Medidas dirigidas a la intervención educativa:

En el IES Miguel de Cervantes hemos diferenciado en la etapa de la ESO entre *medidas generales, programas de atención a la diversidad y medidas específicas de atención a la diversidad*. Las medidas generales se utilizarán como actuaciones preventivas e inmediatas a la detección de indicios de NEAE, y las medidas específicas serán las actuaciones que se lleven a cabo cuando no han funcionado las medidas generales, éstas requerirán de la evaluación psicopedagógica del alumno/a por parte del orientador/a del centro. También vamos a concretar las medidas de atención a la diversidad que se utilizarán en el Ciclo Formativo de Grado Básico.

- **Medidas generales de atención a la diversidad y a las diferencias individuales en el Ciclo Formativo de Grado Básico:**

a) Adecuación de las programaciones didácticas:

Actividades y tareas de aprendizaje. Diversificación de actividades: comunes, adaptadas y específicas, presentación más minuciosa, diseño de actividades y tareas con diferentes: grados de realización, posibilidades de ejecución, diversas para un mismo contenido,...

Organización flexible de los espacios y tiempo

- En relación a los espacios: ubicación cercana al docente, espacios correctamente iluminados, espacios de explicación que posibiliten una adecuada interacción con el grupo clase, distribución de espacios que posibiliten la interacción entre iguales, pasillos lo más amplios posibles dentro del aula, ubicación del material accesible...

- En relación con los tiempos, la clase reside en **LA FLEXIBILIDAD**. Flexibilidad horario que permita que las actividades y tareas propuestas se realicen a distintos ritmos, es decir, alumnado que necesitará más tiempo para realizar la misma actividad o tarea que los demás y otros que requerirán tareas de profundización, al ser, previsiblemente, más rápidos en la realización de las actividades o tareas propuestas para todo el grupo.

Metodología. Diversidad metodológica: aprendizaje experiencial, aprendizaje basado proyectos, trabajo cooperativo en grupo heterogéneos, tutoría entre iguales, variedad de estrategias, procedimientos y recursos didácticos,...

Procedimientos e instrumentos de evaluación:

Uso de métodos de evaluación alternativos a las pruebas escritas: observación diaria y seguimiento del alumno/a, uso de portafolios, registros anecdóticos, diarios de clase, listas de control y/o escalas de estimación, entre otros.

Adaptaciones en las pruebas escritas: adaptaciones en el formato de evaluación (realización pruebas mediante uso de ordenador, presentación preguntas secuenciadas y separadas, presentación enunciados de forma gráfica/imágenes, selección aspectos relevantes y esenciales, sustitución de una prueba escrita por una prueba oral o una entrevista, lectura de preguntas por el profesor/a, supervisión durante el examen). *Adaptaciones de tiempo* (algunos alumnos/as pueden

necesitar más tiempo para la prueba escrita o sin establecer límites de tiempo, segmentar una prueba en dos o más días, o en su lugar, ocupar la hora siguiente para finalizar la prueba.

- b) **Apoyo en grupos ordinarios** mediante un segundo profesor o profesora dentro del aula, preferentemente para reforzar los aprendizajes instrumentales básicos en los casos del alumnado que presente un importante desfase en su nivel de aprendizaje en las áreas o materias instrumentales.
- c) **Actividades de refuerzo educativo** con objeto de mejorar las competencias clave del alumnado.
- d) La **permanencia de un año** más en el mismo curso, una vez agotadas el resto de medidas generales.
- e) La realización de acciones personalizadas de **seguimiento y acción tutorial**, así como aquellas de ámbito grupal que favorezcan la participación del alumnado en un entorno seguro y acogedor.
- f) **Asesoramiento a la familia** o a los representantes legales de forma fluida y continua a lo largo del proceso educativo del alumno/a.
- g) **Metodologías didácticas** basadas en el trabajo colaborativo en grupos heterogéneos, tutoría entre iguales y aprendizaje por proyectos que promuevan la inclusión de todo el alumnado.
- h) Actuaciones de **prevención y control del absentismo**.

- ***Programas de atención a la diversidad y a las diferencias individuales.***

- a) **Programas de refuerzo del aprendizaje.**

Los programas de refuerzo del aprendizaje van dirigidos al alumnado que promociona a segundo curso con módulos o ámbitos pendientes. Estos programas de refuerzo están orientados a la superación de las materias pendientes del primer curso.

- b) **Actividades de refuerzo para la superación de ámbitos o módulos pendientes de evaluación positiva tras la primera sesión de evaluación final:** permitirán al alumnado adquirir los saberes básicos y criterios de evaluación con evaluación negativa.
 - c) **Actividades de mejora de las competencias para el alumnado que supera los ámbitos o módulos tras la primera sesión de evaluación final:** permitirán al alumnado la profundización de los aprendizajes y la mejora de la calificación obtenida en los módulos o proyecto superados.

- **Medidas específicas de atención a la diversidad y a las diferencias individuales en el Ciclo Formativo de Grado Básico.**

Son todas aquellas medidas y actuaciones dirigidas a dar respuesta a las necesidades educativas del alumnado con NEAE (por necesidades educativas especiales, por dificultades graves de aprendizaje, con necesidades de compensación educativa o con altas capacidades intelectuales), que no haya obtenido una respuesta eficaz a través de las medidas generales.

a) **El apoyo dentro del aula por profesorado especialista de Pedagogía Terapéutica o Audición y Lenguaje**, personal complementario u otro personal. Excepcionalmente, se podrá realizar el apoyo fuera del aula en sesiones de intervención especializada, siempre que dicha intervención no pueda realizarse en ella y esté convenientemente justificada.

b) **Adaptaciones de acceso (AAC).** Las AAC suponen la provisión o adaptación de recursos específicos que garanticen que el alumnado con NEE que lo precisen puedan acceder al currículo. Estas adaptaciones suponen modificaciones en los elementos para el acceso a la información, a la comunicación y a la participación precisando la incorporación de recursos específicos, la modificación y habilitación de elementos físicos así como la participación del personal de atención educativa complementaria, que facilitan el desarrollo de las enseñanzas previstas. Estas adaptaciones serán propuestas por el orientador/a en el apartado correspondiente del dictamen de escolarización donde se propone esta medida. Las adaptaciones de acceso de los elementos del currículo para el alumnado con necesidades educativas especiales.

c) **Adaptaciones curriculares significativas (ACS).** Las ACS suponen modificaciones en la programación didáctica que afectarán a la consecución de los saberes básicos y criterios de evaluación en los ámbitos adaptados. De esta forma, pueden implicar la eliminación y/o modificación de saberes básicos y criterios de evaluación del ámbito adaptado. Estas adaptaciones se realizan buscando el máximo desarrollo posible de las competencias clave y solo se podrán realizar en los ámbitos no profesionales.

El responsable de la elaboración de las ACS será el profesorado especialista en educación especial, con la colaboración del profesorado del ámbito encargado de impartirlo y contará con el asesoramiento del departamento de orientación. La aplicación de las ACS será responsabilidad del

profesor o profesora del ámbito correspondiente, con la colaboración del profesorado especialista en educación especial y el asesoramiento del departamento de orientación. La evaluación de las materias adaptadas significativamente será responsabilidad compartida del profesorado que las imparte y del profesorado especialista de educación especial.

El documento de la ACS será cumplimentado en el sistema de información SÉNECA por el profesorado especialista en educación especial. La ACS tendrá que estar cumplimentada y bloqueada antes de la finalización de la primera sesión de evaluación, de modo que el alumno o alumna sea evaluado en función de los criterios de evaluación y calificación establecidos en su ACS.

d) **Programas específicos (PE).** Estos programas son el conjunto de actuaciones que se planifican con el objetivo de favorecer el desarrollo mediante la estimulación de procesos implicados en el aprendizaje (percepción, atención, memoria, inteligencia, metacognición, estimulación y/o reeducación del lenguaje y la comunicación, conciencia fonológica, autonomía personal y habilidades adaptativas, habilidades sociales, gestión de las emociones, autocontrol, autoconcepto y autoestima, etc.) que faciliten la adquisición de las distintas competencias clave.

El responsable de la elaboración y aplicación de los PE será el profesorado especialista en educación especial (PT/ AL), con la colaboración del equipo docente y el asesoramiento del departamento de orientación.

Durante el presente curso escolar tenemos:

-Dos alumnos y dos alumnas con NEAE , a los que se le aplicaran las medidas generales de atención a la diversidad, recogidas en la aplicación Seneca.

15. ACTIVIDADES COMPLEMENTARIAS Y EXTRAESCOLARES

En el ámbito de la Formación Profesional, las actividades complementarias resultan fundamentales para la adecuada adquisición de la competencia general de los futuros técnicos. Las actividades complementarias serán programadas por el departamento de la familia profesional, atendiendo a los criterios del Reglamento de Organización y Funcionamiento de nuestro centro. En este curso, en el centro se proponen las siguientes actividades extraescolares y complementarias:

Actividad	¿Quién la imparte?	Objetivo buscado
Conferencia en Encuentro Empresarial Ciudad de Lucena	Ayuntamiento de Lucena	Que el alumnado conozca de primera mano el trabajo que se realiza en una empresa en tipo en su día a día.
Visita al Salón del Estudiante Lucena.	Miembros de los diferentes <i>stands</i> participantes	Motivar al alumnado para que conozcan distintas vías de puestos de trabajo demandados cuando finalicen sus estudios. Orientación del alumnado.
Visita al Jardín Botánico de Córdoba	Guía del Jardín botánico	Que el alumnado conozca de primera mano el trabajo que se realiza en jardín botánico. Vean todos los materiales utilizados y los principales riesgos laborales en el puesto de trabajo.

Otras actividades complementarias propuestas por el centro:

- Contra la violencia de género. Mes de noviembre. Todo el alumnado implicado.
- Día de la Constitución. 1ª semana de diciembre. Propuesta por el Departamento de Historia para todo el alumnado del centro.
- Día de la paz y la no violencia. Finales de enero. Todo el alumnado implicado.
- Día de Andalucía. Última semana de febrero. Todo el alumnado implicado.

En este curso, el departamento propone la siguiente actividad complementaria, relacionada con el módulo de IPE:

- Taller de “Primeros auxilios” impartido por Cruz Roja. En esta actividad el alumnado aprenderá a enfrentar situaciones de emergencia que requieran actuar para aplicar los primeros auxilios.

16. FORMACIÓN EN DUAL (MODALIDAD GENERAL)

La formación de nuestro alumnado en la empresa incluirá los siguientes resultados de aprendizaje con una ponderación variable, normalmente del 80-90% (centro) y un 10-20 % (empresa):

RA1: Desarrolla actividades de autoconocimiento que le permiten orientarse a campos profesionales motivadores en los que puede desplegar todas sus capacidades.

RA2: Desarrolla habilidades sociales concretas que se han demostrado como fundamentales a la hora de encontrar un empleo y mantenerlo.

RA3: Accede a la información de los posibles itinerarios académicos y/o profesionales que tiene a su alcance a través de la investigación y la reflexión libre de estereotipos vocacionales.

RA4: Pone en marcha un itinerario propio analizando las distintas opciones educativas y profesionales, valorando las ventajas e inconvenientes de cada una de ellas y examinando aquellas que mejor se ajustan a sus posibilidades y preferencias.

RA5: Conoce las estrategias de acceso al mercado de trabajo por cuenta ajena y utiliza las herramientas necesarias para el proceso de inserción laboral.

RA6: Adquiere las competencias necesarias para el desempeño de las funciones de nivel básico en Prevención de Riesgos Laborales.

En el caso del grado básico, la formación en empresa u organismo equiparado representará el 20% de la duración total del ciclo formativo, según se establece en el artículo 66 de la Ley Orgánica 3/2022 de 31 de marzo de ordenación e integración de la Formación Profesional.